A Fővárosi és Pest megyei Vadászkamara lapja

JÓ VADÁSZATOT! Hírlevél

XIV. ÉVFOLYAM 2. SZÁM

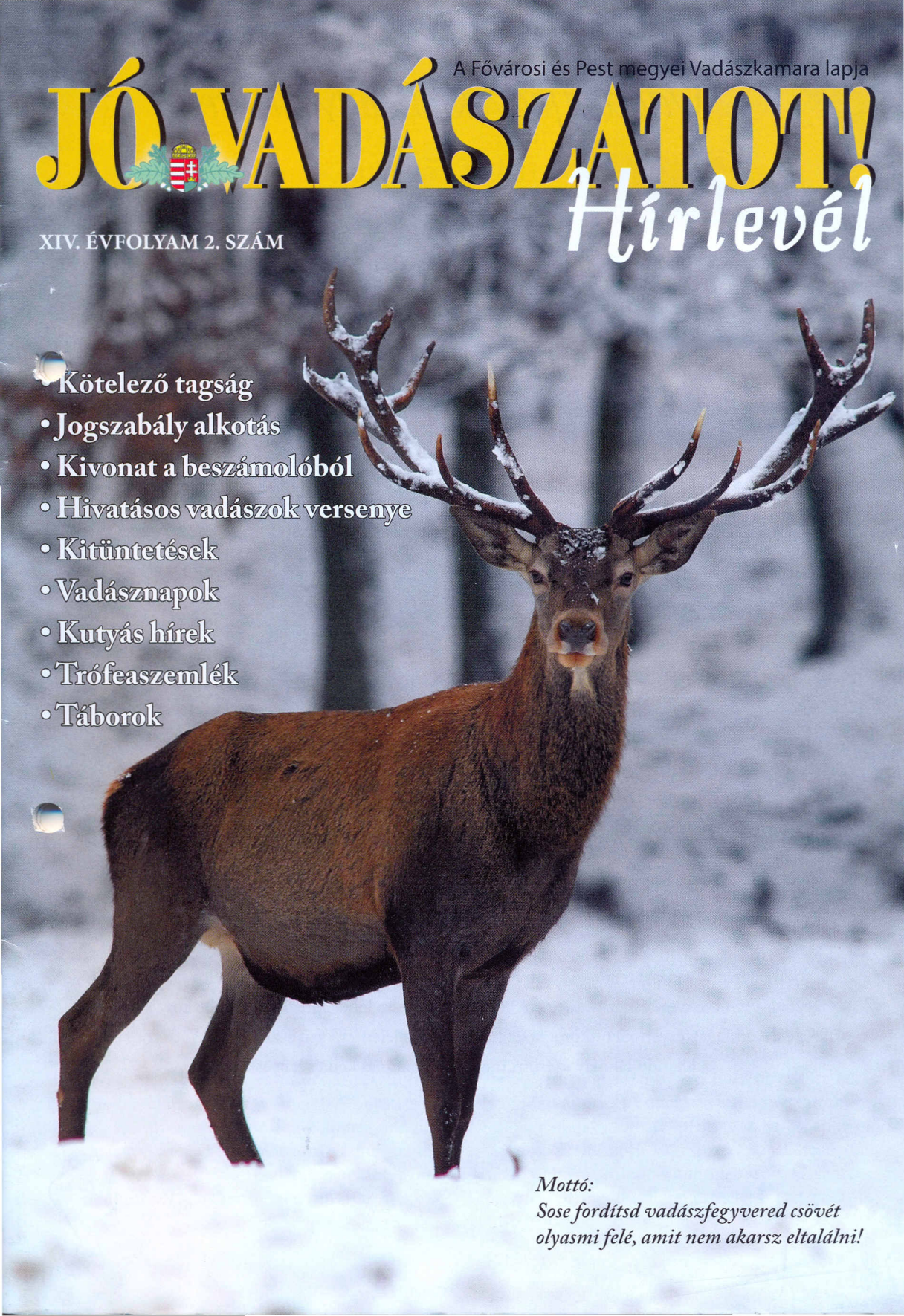

- Kötelező tagság
- Jogszabály alkotás
- Kivonat a beszámolóból
- Hivatásos vadászok versenye
- Kitüntetések
- Vadásznapok
- Kutyás hírek
- Trófeaszemlék
- Táborok

Mottó:
Sose fordítsd vadászfegyvered csövét olyasmi felé, amit nem akarsz eltalálni!

Vadászjegyek érvényesítése

Az OMVK Fővárosi és Pest Megyei Területi Szervezete a vadászjegyek 2017/2018-as vadászati idényre történő érvényesítése kapcsán az alábbiakról értesíti a vadásztársakat:
csoportos érvényesítésre előre kijelölt időpontot biztosítunk a vadászatra jogosultak (Vt.-k, erdőgazdaságok, Fvk.-k) részére, amelyről – az időpont megjelölésével, postai úton –értesítjük az érdekelteket.

Az egyénileg történő érvényesítést 2017. január 3-ától kezdjük meg.

Az iroda
Cím: 1051 Budapest, Nádor u. 34. (bejárat a Garibaldi utcából)
2016. december 24-étől 2017. január 2-áig zárva lesz.

Az iroda január–február folyamán minden munkanapon

hétfőtől csütörtökig:	8,30-tól 16 óráig	ebédidő: 12-től 13 óráig
pénteken:	8,30-tól 12 óráig	várja a vadászokat

Márciustól a nyitvatartási idő visszaáll a szokott rendre (hétfő, szerda és péntek).

Az érvényesítéssel kapcsolatos költségek:

vadászjegy illetéke:	10 000,- Ft
kamarai tagdíj:	4000,- Ft
biztosítás:	1000,- Ft
összesen:	15 000,- Ft

(emelt díjas felelősségbiztosítás igénylése esetén plusz 1000,- Ft fizetendő.)

A 70 év feletti vadásztársaink (a kötelező kamarai tagság ellenére) továbbra is tagdíjmentességet élveznek. Az érvényesítéshez (amit nem csak személyesen lehet intézni) az ötablakos vadászjegy szükséges. Kérjük, az érvényesítéskor a lakcímváltozást bejelenteni szíveskedjenek! Vadászjegyüket az állandó lakhely szerinti megyei kamaránál kell érvényesíteni!

Nagy István
titkár

Dr. Heltay István

(1945–2016)

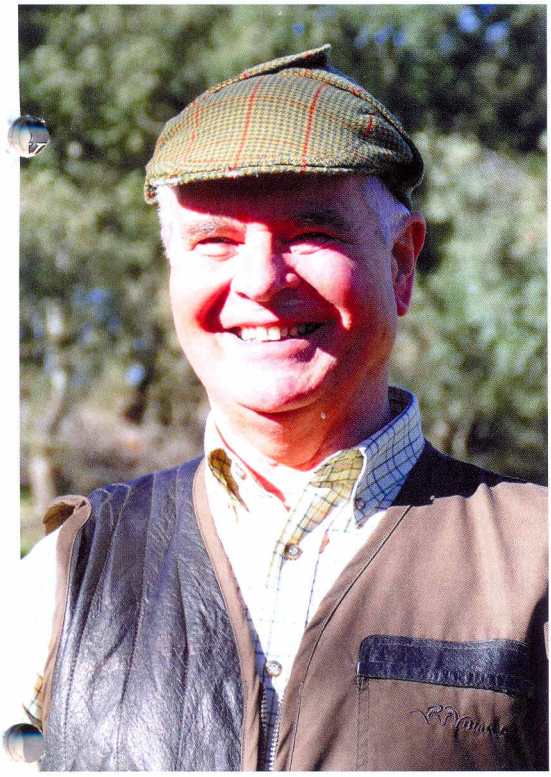

Méltósággal és rendkívüli lelkierővel viselt, iszonyú betegségével vívott elkeseredett harcában ugyan elesett, de családja, barátai és vadásztársai emlékezetében – hiszem és bízom benne – örökké élni fog. Személyében a több mint fél évszázad alatt ránk hagyott írott és íratlan „nyomait", emlékeit, hazai vadászatunk aranykorának nemcsak egyik köztiszteletben álló néhai vezéregyéniségét, hanem annak egyik olyan tartóoszlopát veszítettük el, akire a szakma bízvást építhetett, és épített is. A távozásával kapott sebeink sajnos még annyira frissek, hogy ez a maga nemében páratlanul gazdag szakmai életút, vagyis a részletesen feldolgozott „curriculum vitae" – természetesen – még nem készülhetett. E helyütt csak fájó szívvel mindenki csupán maga szubjektív emlékei között keresgélhet, hiszen alig akad az országban olyan vadász, aki a nevét, munkásságát személyes élmények alapján vagy hallomásból ne ismerte volna. Nem is akadt hozzá hasonló – divatos szóval – „életpályamodell". A teljesség igénye nélkül felsorolva: volt két megye – Heves és Pest – fővadásza, neves vadbiológus, tanulmányok, monográfiák, szakkönyvek szerzője, szerkesztője, a hivatásos- és sportvadászképzés vezetője, vadászati főosztályvezető, a vadászkamara elnöke, egyetemi docens, majd a rendszerváltás után az egyik legsikeresebb, vadászattal kapcsolatos – és ami talán fontosabb – időtálló hazai vállalkozás megalapítója és vezetője. Minden túlzás nélkül – és mindegyik szakmai szinten – vadászgenerációk sora nőtt fel a keze alatt. Szerencsésnek mondhatom magam azért, mert életutam során több alkalommal is együtt dolgozhattunk. Vadásztunk is együtt sok helyütt, számtalan alkalommal. Persze eleget nem, mert – amint tudjuk – sokat vadászni lehet, de eleget sohasem. Mindezek során volt is alkalmunk alaposan kiismerni egymást. Szakmai kérdéseken, módszereken és elképzeléseken ifjonti hévvel, olykor jókat és nagyokat vitatkoztunk, de ezektől az ember mindig csak gazdagodhatott. Vallotta, hogy az elméleti tudás csak megalapozott szakmai gyakorlattal hozhat létre igazi értékeket. Puskával a vállán – amelyet igen kiválóan és vadászbarátai széles körű elismerésével forgatott – magam az egyik legszerényebb igaz vadászok közé sorolom, akit vadászéletem során megismerhettem. Bár igazán lett volna mire, soha nem szállt el sem magától, sem másoktól, ami mai világunkban fehérholló-ritkaságú. Bármilyen posztot töltött be, volt bátorsága adott esetekben valamire kimondani, hogy nem tudom, de majd utánajárok, megvizsgálom. Széles körű kapcsolatai és lehetőségei alapján csaknem minden kontinensen vadászott. Tapasztalatait, megfigyeléseit, amelyeket az érdek-

lődőkkel megosztott, szisztematikusan vezetett, részletes vadásznaplójában rögzítette. A korabeli apróvad-„bőség zavarával küzdve", és annak ellenére, mindig tudta, mi a mérték, mert akkoriban (még) az volt az érték. Ma már csak szűk körben, a hasonszőrűek között merek terítékszámokról mesélni, hiszen senki el nem hiszi, hogy egy-egy sokszázas vagy ezres terítéknek akkor nem volt még hírértéke sem. Vitathatatlan, hogy mindezek feltételrendszerét olyasvalakiknek kellett megcsinálniuk, akik felejthetetlen „valakik" voltak. Nos, ezek egyike, élharcosa volt anno Heltay Pista is, amikor például mindenféle modern kütyü és csilivili felszerelés nélkül, egy ócska Jáva motorral járva, pályakezdő fővadászként a semmiből keltette életre Heves megye tenyésztési bázisát, az akkor neves (ma már sajnos feledett) Tass-pusztai fácántelepet. A hetvenes években az Alföldön nem is lehetett úgy autózni húsz kilométert, hogy ne parádézott volna az út mellett egy-egy köszönő kakas. Szó szerint rezsgett a madár. Később az akkori eredményeken – és manapság miken nem? – egyfajta divattá vált fanyalogni és fontoskodó, savanyú képet vágni, nyakatekert elméleteket gyártani. A számok és tények közismert nagy urasága miatt a mai ínség kínzó élményei mindezekre alaposan rácáfoltak. Csak éppen merni kellene már végre kimondani! Persze az akkori sikerekhez, mai szemmel nézve, valami elképesztő szervezési, diplomáciai és logisztikai érzék is kellett, holott ezt a szót akkor még senki nem is ismerte...

Ilyenek és számtalan hasonló emlék elemi erővel tör fel az emberben e megrázóan szomorú hír hallatán. Pista visszafogott viselkedése, szerénysége nem szerette a pátoszt, ezért röpke megemlékezésem alkalmával éppen az Ő kedvéért igyekszem is, amennyire csak lehet, ezt elkerülni. Valójában nincs is erre semmi szükség, hiszen arra a sokat emlegetett asztalunkra olyan sokat és oly sok mindent tett, hogy immár örökre kitörölhetetlenek a kézjegyei a magyar vadászat legnagyobb képzeletbeli „Beírókönyvéből". Heltay István ama kevesek közé tartozott, akik egész vadászéletük során pontos és precíz munka- és vadásznaplót vezettek. Külön szerencsémnek tartom, hogy ezt a naplót meglehetős részletességgel megismerhettem. Feljegyzései a magyar vadászat egy eddig meglehetősen agyonhallgatott korszakának hiteles történeti dokumentumai, minden túlzás nélkül – és véleményem szerint – páratlan vadászattörténeti nemzeti értéket képviselnek. Azokban a túlkapásoktól sem mentes „boszorkánykonyhákban", amelyekben a korabeli hazai vadászat és vadgazdálkodás vezetői a kondért kavarták, akadtak ugyanis igen kiváló receptek, sőt ma is ehető étkek is. Kár ezeket tagadni, mert aki a múltját megtagadja, annak a jövője is bizonytalan.

Az utóbbi években a zajos és ellentmondásos vadászati közéletünkből visszavonult, szűkebb baráti körével a vadászatban igyekezett megtalálni a nyugalmát. Amíg míg betegsége lehetővé tette, szorgosan dolgozott a naplóján, szerette volna szerzői kiadásban, könyv formájában megjelentetni. (Pályakezdőknek, pályatársaknak – de akár a kedves és kedvetlen pályaelhagyóknak is – akár a breviáriuma lehetett volna.) Sajnos befejezni már nem tudta; a kegyetlen sors, mindannyiunk kárára, másként rendelkezett...

Pista, nyugodj békében!

Homonnay Zsombor

Jogszabály alkotás után, előtt...

Az elmúlt egy-másfél év jelentős változást hozott a hazai vadgazdálkodásban. Az ágazati törvény módosítása és az azt megelőző koncepcióalkotás már a 2015-ös évben megkezdődött. Az érdekképviselet, a civil szféra bevonása példaértékűnek tekinthető, de a munkafolyamatot övező érdeklődés is. Külön köszönet illeti az Országos Magyar Vadászkamara (OMVK), az Országos Magyar Vadászati Védegylet (OMVV) és a Nemzeti Agrárgazdasági Kamara (NAK) munkásságát. Ezek a szervezetek – és azon belül is elnökeik – olyan nélkülözhetetlen feladatokat vállaltak, melyek elvégzése nélkül a módosítás nem jöhetett volna létre. Az érdekképviseletek konszenzuson alapuló egyezségén kívül, több száz módosító javaslat érkezett a jogalkotó felé, melyek közül jó néhány elgondolás visszaköszön a hatályba lépett törvény paragrafusaiból.

A vadgazdálkodási törvény tavaly őszi módosítását követően, az idei évben kellett először alkalmazni a január 1-jén, illetve július 1-jén hatályba lépett új rendelkezéseket. A vadgazdálkodási törvény módosítása után az egyéb kapcsolódó jogszabályokat is módosítani kell(ett), illetve meg kellett alkotni a tájegységeket kijelölő FM rendeletet is {13/2016. (III. 2.) FM rendelet a vadgazdálkodási tájegységekről}. Ennek megfelelően 2016. március 3-án hatályba lépett a vadászterületek kialakításának részletszabályait előíró végrehajtási rendelet módosítása is.

Az eddigi gyakorlattól merőben eltér a tájegységi vadgazdálkodás koncepciója, melyet a nagyobb egységekben, ökológiai rendszerben történő gondolkodás igénye hívott életre. Ennek alapegységei az önállóan működő – de egymással mégis szoros kölcsönhatásban lévő – vadgazdálkodási egységek. Egy tájegységen belül a hasonló adottságú területeken gazdálkodó jogosultak a tájegységi vadgazdálkodási terv iránymutatása alapján végzik tevékenységüket a jövőben. A tájegységi terveket az Országos Vadgazdálkodási Adattár készíti elő a helyi szakmai szervezetek bevonásával, a területi vadgazdálkodási tanácsok szakemberein keresztül.

A tájegységi vadgazdálkodáshoz szervesen kapcsolódó újítás a tájegységi fővadászi rendszer felállítása, amelynek alapgondolata az volt, hogy az eddig kissé „magára hagyott" vadászatra jogosultak elszigeteltségén javítson, a jogosultak és a hatóság közötti gördülékeny kommunikációt segítse, valamint az eddiginél összehangoltabb és eredményesebb gazdálkodást hívjon életre. A tájegységi fővadászok feladatköre tehát igen szerteágazó lesz, szaktanácsadási és szakirányítói feladatokat látnak majd el az 52 kijelölt tájegységen belül.

Alapvető újítás továbbá a 10 évről 20 évre növekvő üzemtervezési ciklus bevezetése, amelynek alapvető oka az volt, hogy a gazdálkodás stabilitása és a hosszú távú szakmai tervezés lehetősége adott legyen az ágazati szereplőknek. A teljesség igénye nélkül, további előremutató változások léptek, illetve lépnek hatályba a vadkár és annak becslése terén, a hivatásos vadászok alkalmazásával, a vadászterületek kialakításával, a hagyományos vadászati módokkal, valamint az adminisztratív terhek visszaszorításával és a vadgazdálkodási tervezéssel kapcsolatban.

A reformok mellett azonban a jogalkotó számos, eddig jól működő szabályt változatlan formában hagyott. A vadászterületek kialakítása során alapvetés, hogy a vadászati jog továbbra is a földtulajdon elválaszthatatlan része. A vadászterület határával, illetve a haszonbérlő személyével kapcsolatos döntések továbbra is a földtulajdonosok kezében maradnak, a tulajdonosok szabadon megválaszthatják, hogy kivel kívánnak együttműködni a következő üzemtervi ciklusban.

A vadászati hatóság a területkijelölés folyamatában idén hangsúlyosabb szerepet kapott, mint korábban, a módosító javaslatok, egyeztető tárgyalások lefolytatása és a fellebbezések elbírálása jelentős kapacitást kötött le az idei évben, mégis

kijelenthető, hogy nagyságrenddel kevesebb az elhúzódó vadászterület-kialakítási ügy, mint 10 évvel ezelőtt.

A Vhr. módosításának második szakaszán jelenleg is dolgozik a Földművelésügyi Minisztérium annak érdekében, hogy a módosítás a jövő év elején hatályba léphessen. A legfontosabb változások a hivatásos vadászok, a vadkár, a trófeabírálat, a zárt kerti vadtartás, valamint a hagyományos vadászati módok témaköreit érintik. A felsorolt témák kidolgozásához kapcsolódóan bekértük és meg is kaptuk az OMVK és a NAK módosítási javaslatait, melyek alapján jelenleg is folyik a normaszöveg kialakítása.

A további módosítással együtt a jogalkotó bízik abban, hogy az elmúlt másfél év szakadatlan, kitartó munkája meghozza eredményét, és az ágazati szereplők elégedettek lehetnek majd egy eddiginél jobban és rugalmasabban működő hazai vadgazdálkodási rendszerrel.

Minden Pest megyei vadásztársnak családi körben töltött, áldott karácsonyt, valamint magánéleti és vadászsikerekben gazdag új esztendőt kívánok!

Dr. Bitay Márton Őrs
állami földekért felelős államtitkár
Földművelésügyi Minisztérium

Fotó: Blaumann Ödön

MÓDOSULT A KAMARAI TÖRVÉNY

Az Országos Magyar Vadászkamaráról szóló törvény az Országgyűlés döntése következtében két kérdést illetően módosult:

2017. január 1-jétől ismét kötelezővé (a vadászjegy kiadásának, érvényesítésének feltételévé) válik a vadászkamarai tagság a sportvadászok számára is.

2017. március 1-jétől az Országos Magyar Vadászkamara feladata a külföldi vadászok vadászati engedélyének kiadása.

Az első pont szerinti módosítás a főváros, illetve a megye vadászai számára **nem jelent** változást, hiszen az elmúlt években kivétel nélkül valamennyien tagjai voltak (önkéntes alapon) a kamarának. A tagsági viszony kötelezővé tétele nem módosítja a 70 éven felüli vadászok helyzetét sem, ők továbbra is tagdíjmentességet élveznek. A szabályozás **hosszabb távú hatásai** mégis **jelentősek lehetnek**. A vadászhoz méltatlan, súlyos etikai, vadgazdálkodási vétségek ugyanis a kamarai tagság elvesztésével és ezzel a vadászjegy és fegyvertartási engedély bevonásával járhatnak.

A másik változás szerint a vadászatra jogosultak (vadászatszervezők) 2017. március 1-jétől, a biztosításhoz hasonlóan, magát **a külföldiek vadászati engedélyét** is az OMVK területi szervezeténél válthatják ki. A jövőben tehát az érdekelteknek nem kell két helyet is felkeresniük az ügyintézés során.

Kivonat

az Országos Magyar Vadászkamara Fővárosi és Pest Megyei Területi Szervezete, valamint a Pest Megyei Vadgazdálkodók Szövetsége 2015. évi beszámolójából

Az Országos Magyar Vadászkamara Fővárosi és Pest Megyei Területi Szervezete, valamint a Pest megyei Vadgazdálkodók Szövetsége (korábbi nevén Vadászok és Természetvédők Fővárosi és Pest Megyei Szövetsége) az elmúlt évben is szoros együttműködésben dolgozott. A 2015. év kiemelkedő feladata a vadászati törvény módosításának munkálataiban való részvétel, kiemelkedő jelentőségű eredménye pedig a törvény hatálybalépése volt. A módosított szabályozás a következő 20 évre stabil feltételrendszert teremtett a vadgazdálkodás és vadászat számára.

A megyei szervezetben megfogalmazódott javaslatok többsége találkozott a jogalkotók törvénymódosításba foglalt szándékaival, néhány gondolat ismételt jövőbeni felvetése azonban továbbra is indokolt. Ilyen kérdés a lakott területen megjelenő vad problémája, valamint a zárt téren tartott vad

elkülönített jogi szabályozása. Szükségesnek tartjuk, hogy az etikai és fegyelmi helyzet javítása céljával tovább szorgalmazzuk a kamarai tagság kötelező voltának visszaállítását.

A 2015. évi feladatok megfogalmazásakor célul tűztük ki a megyei szervezet központi tagdíjfizetési kötelezettségének mérséklését. Mint ismeretes, a fővárosi és Pest megyei szervezet kamarai tagonként 2200 forintot köteles a központi szervezet pénztárába tagdíj címén befizetni, míg a többi megye tagdíja 100 és 900 forint közötti vadászonkénti értékben van megállapítva. Nem vitattuk, hogy a megye méretei nyújtanak bizonyos előnyöket a gazdálkodásban, vitatjuk azonban a mértéket, és vitatjuk annak diszkriminatív, igazságtalan jellegét. Az elnökség az év során, minden lehetséges alkalmat felhasználva, folyamatosan napirenden tartotta ezt a problémát, de kézzelfogható sikerrel nem jártunk. A tagdíjrendszer reformjának kérdését így továbbra is megoldandó feladatnak tekintjük, megelőzendő a megyei kamara fizetésképtelenségének bekövetkezését.

A megyei kamara és szövetség vezetése az elmúlt időszakban feladatának tekintette a vezető testületek „fiatalítását". Ez a törekvés az elmúlt évben a vadászszövetség tekintetében eredményre vezetett, az októberi tisztújító közgyűlés friss erőket választott tisztségviselőkké. A kamara megyei szervezetének tisztségviselői tekintetében ez a feladat még előttünk áll.

A **közfeladatok** között a szokásos rendben érvényesítettük a 2015. évre az **állami vadászjegyet**. (11.127 vadász részére) A **vadász-felelősség-** és baleset**biztosítást** továbbra is a Groupama Garancia Biztosítóval kötött szerződés alapján kínáljuk a vadászoknak. **Külföldi** vadászok részére 2015-ben 880 esetben kötöttünk vadász-baleset- és felelősség**biztosítást**. A **vadkísérőjegyeket**, valamint **apróvadgyűjtő-igazolásokat** közvetítőként bocsátjuk a vadászatra jogosultak rendelkezésére. Az **állami vadászvizsgák** iránt, a 2014. évi visszaesést követően, ismét erőteljes érdeklődés mutatkozott. Az év során, a mintegy 480 vizsgára jelentkező közül, közel 300 jelölt tett eredményes vizsgát. A **kiegészítő vadászvizsgákat** (solymász- és íjászvizsgák) továbbra is csak a fővárosi és Pest megyei szervezet bonyolíthatja le; ennek az előírásnak az alapján a vizsgabizottság 57 jelöltet vizsgáztatott.

A vadászok **tájékoztatás**a és a nem vadászókban rólunk alakuló kép formálása céljából ebben az évben is két alkalommal küldtünk ***Jó vadászatot*** címmel hírlevelet szakmai ismeretekkel, programokról szóló tájékoztatókkal, megyei eseményekről írott tudósításokkal és egyéb hasznos információkkal. A ***Vadászévkönyv***et a vadászjegyek érvényesítése alkalmával adjuk át. Így történt ez 2015-ben is. Továbbra is működtetjük honlapunkat (www.omvkpest.hu). Anyagilag – és más eszközökkel is (kapcsolatrendszer, tájékoztatás) – támogattuk a vadászat „jó hírét" terjesztő helyi, regionális vadásznapokat. Ilyen rendezvény volt a következő helyszíneken:

- Kopjafa-ünnepség, Bugyi;
- Vadásznap, Fót;
- Kittenberger-napok, Nagymaros;
- Magyar–Szlovák Vadásznap, Nagybörzsöny
- Gerje menti Vadásznap, Albertirsa.

A **hivatásos vadászok** 2015. évi továbbképzésének helyszínéül a Széchenyi Zsigmond Kárpát-medencei Vadászati Múzeumot (Hatvan) választottuk. A továbbképzésen a szomszédos – Pest megyével határos – területen dolgozó hivatásos vadászok is csatlakoztak. Elsősorban, bár nem kizárólag a nagyvadas területeken dolgozók érdeklődésére számot tartva, a **trófeamusztrák** is találkozási lehetőséget kínálnak (Ipoly Erdő Zrt.: Szendehely-Katalinpuszta; NEFAG Zrt.: Pusztavacs; Pilisi Parkerdő Zrt.: Galgamácsa).

A **vadvédelmi és vadgazdálkodási bizottság** szervezésében folytatódott az előző évben indított kotorékozási kampány. Hat vadászatra jogosult vette igénybe a kamara nyújtotta szolgáltatást. A bizottság részt vett az agrárkörnyezet-gazdálkodási kifizetésekről szóló felhívás terjesztésében is.

A szövetség a szalonkamonitoring-program keretében a 2015. évtől új – két évre szóló – szerződést kötött a részvételi szándékukat jelző vadászatra jogosultakkal. A beérkező megfigyelési adatlapokat ellenőrzés után továbbítottuk a kutatást végző intézethez.

Az **etikai bizottság** a beszámolási időszakban etikai ügyet nem tárgyalt.

A **vadászati hagyományokat ápoló és kulturális bizottság** folytatta pesti vadászati klubdélutánok szervezését.

A **kynológiai szakbizottság** vérebelővizsgát rendezett Királyházán (az Ipoly Erdő Zrt. vadászterületén), VAV apróvadas vizsgát Apajon (Apaj-Ürbőpusztai Természetvédő Vt.). A vadászkutyák népszerűsítése céljából a bizottság tagjai két alkalommal is tartottak bemutatót kutyáikkal (Pápiószentmárton, Diósjenő). Az OMVK által szervezett VAV-bírói tanfolyamon Pest megyéből 5 jelentkező volt, akik eredményes vizsgát tettek.

A megyei kamara, valamint a megyei vadászszövetség felügyelő bizottságai az előterjesztett beszámolót, a pénzügyi jelentéseket és a 2016. évi költségvetési javaslatot elfogadásra ajánlották. Ezt követően hozta meg határozatait a közgyűlés, az alábbiak szerint:

Az Országos Magyar Vadászkamara Fővárosi és Pest Megyei Területi Szervezete küldöttértekezlete

1. a, az elnökség;
   b, a felügyelő bizottság;
   c, a vadvédelmi és vadgazdálkodási bizottság;
   d, az etikai bizottság beszámolóit; továbbá
   e, a vadászati hagyományokat ápoló és kulturális bizottság, valamint a kynológiai bizottság beszámolóját

a 2015. évi tevékenységről elfogadta;

2. a 2015. évi költségvetés végrehajtásáról szóló jelentést 111 millió 647 ezer forint bevétellel, 113 millió 399 ezer forint költséggel, 7 millió 906 ezer forint záró pénzkészlettel jóváhagyta;

3. a szervezet pénzügyi beszámolóját: 2015. évi mérlegét az eszközök és források egyező 20 millió 648 ezer forintos főösszegével, a 2015. évi eredmény elszámolását 1 millió 752 ezer forintos gazdálkodási veszteséggel jóváhagyta, tudomásul véve, hogy a veszteséget a korábbi évek pénzbeli megtakarításainak, illetve eredménytartalékának felhasználása fedezte;

4. a 2016. évi költségvetést 110 millió 900 ezer forint bevétellel és 118 millió 800 ezer forint kiadással, 7 millió 900 ezer forint veszteséggel, 6 ezer forint záró pénzkészlettel elfogadta;

5.tudomásul vette, hogy a megyére vonatkozó rendkívül hátrányos és igazságtalan tagdíjrendszer módosítása tekintetében az elnökség erőfeszítései az eddigiekben nem jártak eredménnyel. Felszólította azonban az elnökséget, hogy minden rendelkezésre álló törvényes eszközt használjon fel annak érdekében, hogy a tagdíjrendszer igazságos, normatív elemek beépítésével újuljon meg.

A Pest Megyei Vadgazdálkodók Szövetsége közgyűlése

1. a, az elnökség, valamint
   b, a felügyelő bizottság beszámolóját

a 2015. évi tevékenységről elfogadja;

2. a 2015. évi költségvetés végrehajtásáról szóló jelentést 3 millió 884 ezer forint bevétellel, 2 millió 912 ezer forint költséggel, 3 millió 561 ezer forint záró pénzkészlettel jóváhagyja;

3. a pénzügyi beszámolót: a 2015. évi mérleget az eszközök és források egyező 4 millió 687 ezer forintos főösszegével, az eredmény elszámolását 3 millió 884 ezer forint bevétellel, 2 millió 912 ezer forint költséggel, 972 ezer forint nyereséggel és az azt terhelő 29 ezer forint adófizetési kötelezettséggel jóváhagyja;

4. a 2016. évi költségvetést 4 millió 155 ezer forint bevétellel, 3 millió 950 ezer forint kiadással, 3 millió 766 ezer forint záró pénzkészlettel elfogadja.

adatok 1000 forintban

MÉRLEG	Kamara		Szövetség	
Eszközök	**2014.**	**2015.**	**2014.**	**2015.**
A. Befektetett eszközök	**13 228**	**12 742**	**1068**	**966**
I. Immateriális javak			64	64
II. Tárgyi eszközök	13 228	12 742	1004	902
III. Befektetett pü-i eszközök				
IV. Bef. eszk-ök értékhelyesb.				
B. Forgóeszközök	**9079**	**7906**	**2966**	**3721**
I. Készletek				
II. Követelések				16
III. Értékpapírok (lekötött bet.)				
IV. Pénzeszközök	9079	7906	2966	3561
C. Aktív időbeli elhat-ok				
Eszközök összesen	**22 307**	**20 648**	**4034**	**4687**
	Kamara		**Szövetség**	
Források	**2014.**	**2015.**	**2014.**	**2015.**
D. Saját tőke	**19 661**	**17 909**	**3596**	**4539**
I. Induló tőke	25 132	19 661	2992	2992
II. Tőkeváltozás			604	1547
III. Lekötött tartalék				
IV. Tárgyévi eredmény	–5471	–1752		943
V. Értékelési tartalék				
E. Céltartalék				
F. Kötelezettségek	**2646**	**2739**	**438**	**148**
I. Hosszú lejáratú köt.				
II. Rövid lejáratú köt.	2646	2739	438	148
G. Passzív időbeli elhat.				4687
Források összesen	**22 307**	**20 648**	**4034**	**4539**

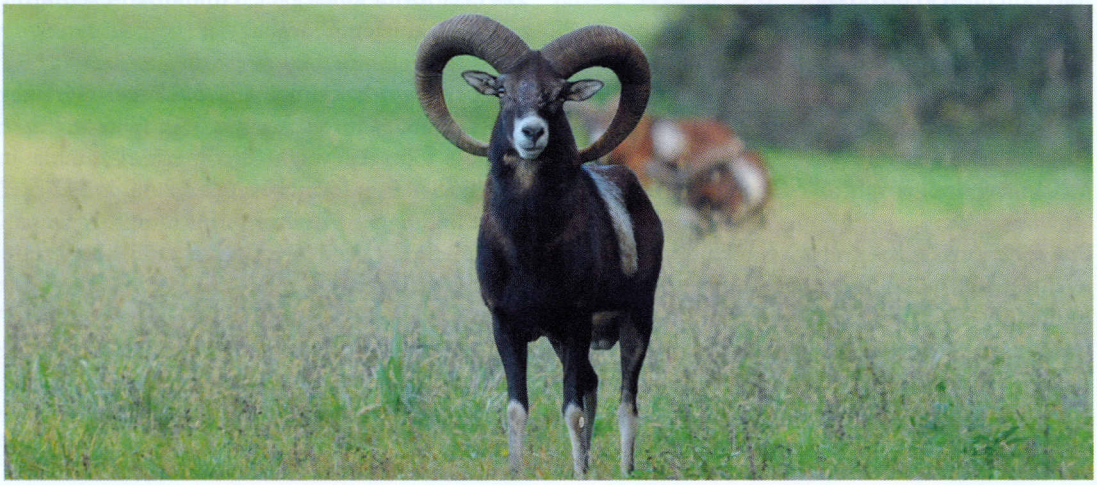

Fotó: Polster Gabriella

adatok 1000 forintban

EREDMÉNYELSZÁMOLÁS	Kamara		Szövetség	
Bevételek	**2014.**	**2015.**	**2014.**	**2015.**
1. Értékesítés nettó árbevétele	51 569	55 635	1200	1100
2. Aktivált saját teljesítmények értéke				
3. Egyéb bevételek	12 301	15 102	162	35
Ebből: – támogatások				
– alapítói				
– közp. költségvetési				
– helyi önkormányzati				
– társadalombiztosítási				
– egyéb, ebből 1%				
4. Pénzügyi műveletek bevételei	1456	445	25	17
5. Rendkívüli bevételek				
Ebből: – támogatások				
– alapítói				
– közp. költségvetési				
– helyi önkormányzati				
– társadalombiztosítási				
– egyéb				
6. Tagdíjak	38 831	40 465	2007	2732
A. Összes bevétel (1+...+6)	**104 157**	**111 647**	**3394**	**3884**
Kiadások	**2014.**	**2015.**	**2014.**	**2015.**
7. Anyagjellegű ráfordítások	56 897	58 985	503	359
8. Személyi jellegű ráfordítások	49 919	52 568	1870	1870
9. Értékcsökkenési leírás	1296	486	118	102
10. Egyéb ráfordítások	950	750	541	547
11. Pénzügyi műveletek ráfordításai	566	610	36	34
12. Rendkívüli ráfordítások				
B. Összes ráfordítás (7+...+12)	**109 628**	**113 399**	**3068**	**2912**
C. Adózás előtti eredmény (A.–B.)	**–5471**	**–1752**	**326**	**972**
I. Adófizetési kötelezettség	0	0	11	29
D. Jóváhagyott osztalék	0	0	0	0
E. Tárgyévi eredmény	**–5471**	**–1752**	**315**	**943**

Motoros sárkányrepülők erdők, mezők felett

A vonatkozó jogszabályok alapján légi járművel fel- és leszállni csak repülőtéren vagy leszállóhelyen szabad. Ez alól vannak kivételek, így például ha a légi jármű tulajdonságai miatt a leszállás helye előzetesen nem határozható meg. E légi járművek körébe tartoznak a lajstromozásra nem kötelezett járművek közül a siklóernyők és a sárkányrepülők. Amennyiben motorral szerelik fel a siklóernyőt vagy sárkányrepülőt, joggal gondolnánk, hogy a légi jármű vezetője már előzetesen meg tudja határozni a leszállás helyét, így nem tartoznak a kivétel körébe.

A lajstromozásra nem kötelezett légi járművek azonban nem repülőmotorral, hanem segédmotorral rendelkeznek, így repülésük során figyelemmel kell lenni arra, hogy csak olyan terület felett és magasságban repüljenek, hogy a motor véletlen leállása esetén az álló motoros leszállás sikeresen végrehajtható legyen.

A segédmotorral felszerelt légi járművel sem megengedett a fel- és leszállás a védett természeti területen, továbbá magánterületen (kivéve, ha a terület tulajdonosa erre előzetesen engedélyt adott). A fentiekben említett lajstromozásra nem kötelezett légi járművek repülése során is be kell tartani a légi közlekedés szabályait tartalmazó rendelet előírásait, mely szerint a fel- és leszállás eseteit, valamint a légi közlekedési hatóság engedélyét kivéve, a légi jármű városok, települések sűrűn lakott területei vagy szabadban tartózkodó embercsoportok felett csak olyan magasságban repülhetnek, amelyről kényszerhelyzet esetén a leszállás vagy a légi jármű elhagyása a földön lévő személyek és vagyontárgyaik indokolatlan veszélyeztetése nélkül végrehajtható. Ez a magasság jellemzően nem lehet alacsonyabb 300 méternél.

További feltétel, hogy a „látva repülési szabályok" megtartása mellett hajthatnak végre repülést napkeltétől napnyugtáig.

Az előzőekben írt légi járművek vezetőinek továbbá tudniuk kell igazolni a vezetési jogosultságukat, és megfelelő orvosi minősítéssel kell rendelkezniük, valamint a légi jármű vonatkozásában is meg kell lenni a megfelelő hatósági engedélynek. Az okmányokat a légi jármű vezetőjének magánál kell tartania, és az annak ellenőrzésére illetékes személy felszólítására fel kell tudni mutatni.

Bóné László Andrea
rendőr alezredes
ORFK Közlekedésrendészeti Főosztály

*(**A szerkesztő megjegyzése:** E rövid ismertetőt azért tartottuk szükségesnek, mivel – tapasztalataink szerint – a sárkányrepülők használata egyre gyakoribbá válik, zavarva a vadállományt és a vadászatot. Nem árt, ha tudják a hivatásos vadászaink, hogy ezen eszközök használata szigorú szabályokhoz kötött, nem lehet bárhol fel- és leszállni, így el tudják dönteni, hogy a vadgazdálkodási érdek veszélyeztetése miatt mikor léphetnek fel az illető eszközök használatával szemben.)*

Hivatásos vadászok megyei versenye

2016. június 9., Galgamácsa

Mint minden második évben, idén is megrendezték a hivatásos vadászok szakmai versenyét Pest megyében.

Már kora reggel nagy volt a sürgés-forgás a galgamácsai lőtéren, merthogy idén is itt rendezték meg a hivatásos vadászok szakmai versenyét. A különböző feladatok „felelősei" (mint például trófeabírálat vagy növényfelismerés) építették a „pályát", ások a tesztlapokat szortírozták, vagy a céltáblákat vitték a helyükre. Az idén új feladattal (állatnyomok és jelek felismerése) bővült a verseny programja. Ennek során a legkülönfélébb apró jelekből kellet meghatározni, hogy milyen állat hagyta hátra ezeket a jeleket. Egyébként a feladatok a szokásosak voltak, kis- és nagygolyóssal való lövészet, korongvadászat, trófeabírálat, szakmai elméleti kérdések, növényfelismerés, kürtjelek felismerése és a már korábban említett nyomfelismerés.

Mindjárt az elején rá kellett csodálkoznunk arra, hogy *Kolozsi Géza*, a Pilisi Parkerdő munkatársa 50-ből 50 jó választ adott az elméleti kérdéssorra (a kérdések egyáltalán nem voltak egyszerűek).

Az összesített versenyt *Pintér Dávid*, az Ipoly Erdő Zrt. hivatásos vadásza nyerte. Nekem ez személy szerint is örömet okozott, hiszen egy cégnél dolgozunk, és tudom, hogy Dávid

az a hivatásos vadász, aki munkáját nagy lelkiismeretességgel végzi. Nem sportlövő, nincs is sok lehetősége a gyakorlásra, ennek ellenére igencsak jó helyen találja el a céltáblát. (A helyezéseket nagyban befolyásolta, hogy ki milyen eredményt ért el a lövőszámokban.)

Itt szeretném megemlíteni, hogy az országos versenyen Dávid a második helyezést érte el megyénk képviseletében, ami igencsak tiszteletre méltó eredmény. Megyei versenyünkön a második *Kolozsi Géza*, míg a harmadik *Faller László* lett.

Guzsik Alfréd

Hivatásos vadászok országos szakmai versenye

Már régen magunk mögött tudjuk a nyár valamennyi eseményét, mégis említésre méltó az idei országos vadőrverseny, különösen Pest megyei vonatkozásban.

A galgamácsai – a megszokott családias hangulatban és részvétel mellett folyó – megyei válogatón *Pintér Dávid*, az Ipoly Erdő Zrt. kerületvezető erdész-vadásza letaszította trónjáról erdőgazdasági kollégáját, a Pilisi Parkerdőtől érkező *Kolozsi Gézát*. Géza éveken keresztül rendre elnyerte az országos döntőn való indulás jogát, s az ott szerzett rutinnal egyre előkelőbb helyezéseket ért el. Most, a *fair play* és a kollegialitás szellemében, a megszerzett tapasztalatával és kapcsolataival segítette Dávidot a felkészülésben.

Idén az országos megmérettetés időpontja 2016. június 16–17-ére esett, házigazdája a Bakonyerdő Zrt. volt. A kiírás szerint a megszerezhető pontszámok egyötödét a változatos lövészeti számok tették ki, melyekre a gyenesdiási lőtéren került sor. A lőtt[illegible] különlegessége a futó nyúl, de szokás szerint volt korongvadászat és bukócél-lövés is.

Dávid a lövészet végére 16 pontos hátrányt „vadászott" össze, ezzel a középmezőnyből várta a folytatást, de sok idejük nem volt a versenyzőknek az esélyek latolgatására, mert a nap végén a Keszthelyi Helikon Vadászati Múzeumban találták magukat, ahol *Tóth Csaba*, a múzeum igazgatója tartott tárlatvezetést, és hívta fel a figyelmet arra, hogy a másnapi kérdések egy részére itt találják meg a választ.

A keszthelyi látogatás után a legtöbben a másnapi verseny helyszínére, a balatoncsicsói Balaton-felvidéki Erdészeti Erdei Iskolába utaztak, ahol az estét – ki-ki az éjszakát is – baráti beszélgetéssel töltötték a nappali riválisok.

A második nap reggelén, a verseny hivatalos megnyitóján *Horváth Iván* vezérigazgató-helyettes üdvözölte a versenyzőket, kísérőket és érdeklődőket. Kiemelte a hivatásos vadászok hatalmas felelősségét, megjegyezve: munkájuk nem csak a vadállományhoz kapcsolódik, de az erdőgazdálkodásra is hatással van. Kifejezte abbéli reményét, hogy a rendezvény nem csak a tudást és a szakmaiságot erősíti, hanem egyben baráti találkozó is.

Dr. Jámbor László, az OMVK elnöke emlékeztetett arra, hogy a vadászkamara elnöksége a 2014-es tisztújítás után egy rövidtávú programban, külön célként fogalmazta meg a hivatásos vadászok erkölcsi és anyagi megbecsülésének megerősítését, aminek alapját a tavaly módosított vadászati törvény már megteremtette.

A szervezők külön figyelmet fordítottak arra, hogy a résztvevők lexikális tudását, gyakorlati tapasztalatát, határozottságát, kézügyességét és összpontosító képességét is egyformán próbára tegyék, valamint hogy – az előző napi lőgyakorlathoz hasonlóan – sem az apróvadas, sem a nagyvadas területen szolgálók ne juthassanak olyan egyértelmű előnyhöz, amely a versengést már előre eldönthetné.

A sokrétű feladatok között újdonságként szerepelt a „magaslesjavítás", és két régi „klasszikus" is visszakerült a versenyszámok közé: a vendégkísérés és a szituációs videoteszt.

Pest megyei versenyzőnk végig egyenletesen jól teljesített, hátrányát elméleti tudásával sikerült lefaragnia, amivel különdíjat is érdemelt. A végelszámolásban Pintér Dávid felállhatott a dobogóra, ahol az előkelő második helyezést érte el.

A versenyt a Szabolcs-Szatmár-Bereg megyét képviselő *Róka Bence* nyerte 19 megye 22 indulója közül, míg a képzeletbeli dobogó harmadik fokára *ifj. Kuslits István* állhatott fel, aki Győr-Moson-Sopron megyéből érkezett.

A támogatóknak köszönhetően értékes vadászati lehetőségekkel és tárgyjutalmakkal sikerült díjazni a résztvevőket.

Kovács Gábor

Kitüntetések

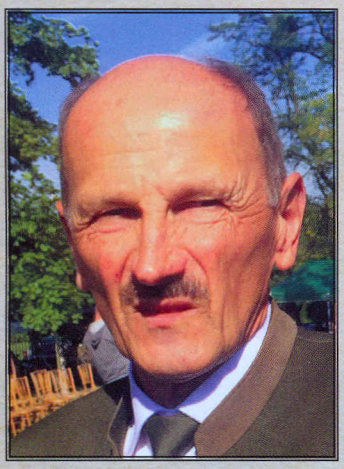

Kamarai Aranyérem
Dobos József

Kamarai Aranyérem
Guzsik Alfréd

Magyar Vadászatért Érdemérem
Pekker Péter

Szlovák Vadászszövetség Szent Hubertus érem
Nagy Attila

Nimród Vadászérem
Kemenár Pál

Nimród Vadászérem
Láng Lóránt

Nimród Vadászérem
Pető Zoltán

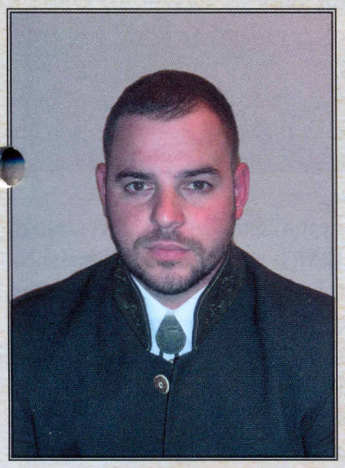

Nimród Vadászérem
Schült Ferenc

Nimród Vadászérem
Tanács Ferenc

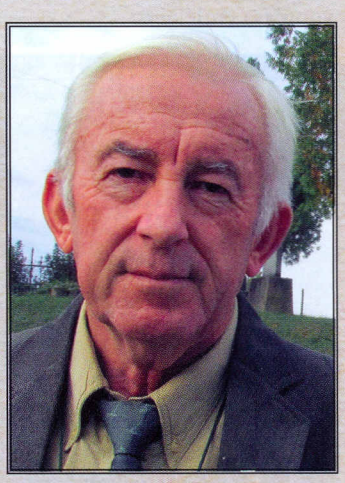

Nimród Vadászérem
Tóth István

KÓHALMAI KOPJAFA-ÜNNEPSÉG

Szép napsütéses reggelre ébredtünk. A vendégeket idilli kép fogadta. Kötényes alkalmi szakácsok és kukták sürgölődtek, forogtak a kondérok körül. Készültek a szakácsok megmérettetésére. *Szabó Feri* vadásztársunk „vendégváró falatokkal" lepte meg a korán érkezőket. Hamarosan benépesedett a vadászház udvara.

Vadászkürt hívó hangja jelezte a megemlékezés kezdetét. A hagyományokhoz híven jelen voltak Alsónémedi, Bugyi települések önkormányzati képviselői, a megye vadászati vezetői és munkatársai, valamint a szomszédos vadásztársaságok képviselői. *Dr. Végh Róbert*, vadásztársaságunk elnöke rövid megnyitóbeszéde után került sor a kopjafánál a megemlékezésre és a kegyelet virágainak elhelyezésére. Két vadásztársunk, *Garai Antal* és *Juhász Béla* nevét vésték fel a kopjafára. *Rácz Gábor* a vadászkamara nevében dr. Végh Róbertnek egyedi hangvételű emléklapot adott át nyugdíjba vonulása emlékére.

A megemlékezés után gazdag program várta a vendégeket. Örömünkre szolgál, hogy egyre több gyermek jön el hozzánk, akiknek izgalmas, színvonalas és nem utolsósorban oktató jellegű szórakozást szeretnénk nyújtani. A legkisebbek számára kézzel hajtott körhintával és régi vásárokban látható játékokkal kedveskedtünk. *Kemenes Miklós* és csapata igen színvonalas, szórakoztató és hasznos programot állított össze a fiataloknak. Sok nézője volt a rendőrkutya-bemutatónak. *Kocsis Ferenc*, Bugyi körzeti megbízottja mutatta be jól kiképzett kutyájának tudományát. A hagyományőrző íjászok is berendezték pályájukat. Az érdeklődőknek bemutatták lőtudományukat. Szívesen magyarázták az íj használatát, és a bátrak próbalövéseket is leadhattak. Nem maradhatott el a hagyományos „Schell-kupa" koronglövőverseny sem. A jól előkészített pályán vetélkedtek a versenyzők egyéniben és csapatban.

Akinek kedve volt lovas kocsikázni, azt szívesen elvitték a fogatosok a vadászház körül egy erdei kirándulásra.

A déli harangszóra a szakácsok is elkészültek különböző finomságaikkal a vendégek nagy örömére és megelégedésére. A kondérok hamar kiürültek a szakácsok dicsőségére.

Lassan befejeződött a „Schell-kupa" lövészete is. A vendégek gyülekeztek az eredményhirdetéshez. Az erdei iskola minden résztvevője emlékplakettet, a három legjobb eredményt elért gyermek pedig könyvjutalmat kapott. A gyermekek igen büszkén és boldogan vették át a megérdemelt jutalmakat. A legjobb szakács címet *Krizsa Menyhért* kapta a háromtagú zsűritől.

A „Schell-kupa" lövészverseny győztesei egyéniben *Borsos Bence*, Kóhalma Vt., csapatban a Délegyházi Vt.

Elmondhatjuk, hogy jó hangulatú, kellemes időtöltést nyújtó baráti találkozó volt.

Tomaj László
a Kóhalma Vt. titkára

VADÁSZNAP NAGYTARCSÁN

Második alkalommal rendezték meg a nagytarcsai vadásznapot a Füzesligeti Szabadidőparkban. A nagyszerű időjárás, az érdekes programok és természetesen a szarvasfőzőverseny a településre csábította a megye vadásztársadalmát, a nagyszámú meghívott vendéget és az esemény iránt érdeklődő helyieket, környékbelieket.

9.00 órakor eldördült a főzőversenyt elindító puskalövés, amely egyben a rendezvény hivatalos megnyitását is jelentette. A főzőversenyen 17 csapat mutathatta be tudását a szarvashúsból készített ételek területén.

Ezután, megadva a nap ünnepélyességét, *Gulyka József* prépost Szent Hubertus-vadászmisét celebrált. A meghitt pillanatok után *Rimóczi Sándor* polgármester köszöntötte a megjelent vendégeket. A helyszínt az alkalomhoz illővé tették a Báró Wesselényi Vadásztársaság gyönyörű trófeái, amelyek egész nap megtekinthetők voltak a résztvevők számára.

Szintén nagy érdeklődés kísérte a vadászkutya- és solymászbemutatót, valamint *Erdélyi Tamás* szarvasbőgést és egyéb állathangokat utánzó előadását.

Az ebéd utáni kiváló hangulatról *Bódi Barbara* és *Bozsó József* operettművészek, valamint *Pándi Piroska* Liszt-díjas, Príma-díjas operaénekes gondoskodott.

A délutáni órákban a Vadászkamara Kürtegyüttes rézfúvósai billentyű nélküli rézfúvós hangszereken mutattak be többszólamú dallamokat.

A nap folyamán elismerések is átadására is sor került: *Tanács Ferenc*, a Báró Wesselényi Vadásztársaság elnöke az Országos Magyar Vadászati Védegylet Nimród-érmét vehette át.

A nap folyamán kiváló magyar mesterek által készített, az alkalomhoz illő „portékák" – csontból készült ékszerek, vadászruhák, kézzel készített ajándéktárgyak stb. – megvásárlására volt lehetősége a megjelenteknek.

Dr. Mészáros István plébános szavai méltán tekinthetők a nap összegzésének: „Családok, barátok, sok-sok jó szándékú, a természetért és benne a vadért tenni akaró ember találkozott ma egymással, fogott kezet és tapasztalta meg az összetartozást, a közösséget, végső soron Isten jelenlétét, aki maga a Közösség: »Jó nekünk itt lenni!« (Mt 17,4)"

SZLOVÁK–MAGYAR VADÁSZNAP SIKENICÁN (PESZEKEN)

Augusztus 20-án rendezte meg a Lévai Járási Vadászkamara immár második alkalommal a szlovák–magyar vadásznapot. Ez a rendezvény a nagybörzsönyi magyar–szlovák vadásznaphoz kapcsolódva jött létre 2014-ben, mivel a szervezők úgy döntöttek, hogy az egyik évben Magyarországon, a másik évben pedig Szlovákiában kerül sor az eseményre. Most a helyszín Sikenica (Peszek) település volt, melynek polgármestere minden évben támogatta a rendezvényt, sőt a falunapot is ekkor tartották. A szervezők jót akartak, amikor augusztus 20-át választották, azonban a magyarországi állami ünnepi események miatt, a korábbi évektől eltérően, lényegesen kevesebb magyar látogató érkezett.

A vadásznap ünnepélyes megnyitására a vadászkürtösök jelére, 10 órakor került sor. Először az egyik fiatal helyi vadász által – életében elsőként – elejtett bikát hozták be feldíszített hintóval, amelyet fiatal vadászhölgyek és urak kísértek. A rendezvényt *František Zlahovecz*, a Lévai Járási Vadászkamara elnöke nyitotta meg, és üdvözölte a megjelenteket, külön kiemelve a magyar vendégeket. Az OMVK fővárosi és pest megyei területi szervezetét, valamint a Pest Megyei Vadgazdálkodók Szövetségét *Macsek Lajos*, a szövetség elnöke, *Kemenes Miklós*, a kamara sportvadász elnöke és *Kovács Gábor*, a szövetség vadászmestere képviselte. A megnyitón Macsek Lajos köszöntötte a magyar vadászok nevében a rendezvény résztvevőit. Kiemelte, hogy a magyar–szlovák vadásznap, amelyet már több mint 10 éve, évente megtartanak, a vadászbarátságot és a kölcsönös tiszteletet erősíti.

Mindez olyan érték, amelyet őrizni, erősíteni kell, és tovább kell folytatni.

A megnyitó és köszöntő után került sor a kitüntetések átadására, amellyel Zlahovecz elnök úr köszönte meg a kiemelkedő munkát végző szlovák vadászok tevékenységét. A magyar–szlovák vadásznapok előkészítéséért, támogatásáért a Lévai Járási Vadászkamara érdemérmét kapta *Nagy István*, a Fővárosi és Pest Megyei Vadászkamara titkára, *Fülöp János*, a Vadcoop Bvt. vadászmestere és *Toman Tamás*, a Börzsönyi Zrínyi Vt. vadászmestere. Az elismeréshez gratulálunk, köszönjük a munkájukat.

Az elismerések átadását követően került sor a szarvasbikát elejtő fiatal vadász ünnepélyes felavatására. A rendezvény szentmisével folytatódott, amelyet a helyi plébános úr mutatott be. A mise liturgiájába jól illeszkedett a vadászkürtösök zenéje és a helyi magyar asszonyok ízes éneke.

12 órától különböző vadászati jellegű rendezvények voltak, így vadászhagyományok bemutatása, vadászeb-bemutató, solymászok műsora, vadcsalogatás, fegyverek és vadászékszerek gravírozása. Igen sokan érdeklődtek a különböző vadászkellékek piacán, ahol szlovák és magyar árusok mutatták be portékájukat.

Természetesen kultúrprogramok, műsoros számok is voltak, ahol népi együttesek, cigányzenekarok, valamint popénekesek léptek fel. Az est fő száma az MC Haver és Teknő műsora volt, amely nagy sikert aratott. Ezt követően késő éjjelig tartó utcabál vette kezdetét. A gyerekek is megtalálták elfoglaltságukat, hisz volt itt homokvarázs, fa kalandpark, légvár és más különböző gyermekjáték, valamint játékos versenyek.

Nem maradhatott el a vadételfőző-verseny sem, amely reggel nyolc órakor kezdődött, és 24 csapat (vadásztársaság) indult versenybe, hogy bizonyítsák főzőtudományukat. A vadpörkölt kategóriában az első három helyezést szlovák versenyzők vitték el; a különleges vadételek kategóriájában magyar siker született a Börzsönyi Zrínyi Vt. részéről, *Gulyás Vendel* vadásztársunk és segítője által.

Az egész napos rendezvény a késő éjszakába nyúlva ért véget. Minden résztvevő jól érezte magát, a hangulat kitűnő volt, és érezhető volt az őszinte baráti légkör. Úgy búcsúztunk el a szlovák vadászbarátainktól, hogy jövőre Nagybörzsönyben találkozunk a következő magyar–szlovák vadásznapon.

Nagy Attila
a Börzsönyi Zrínyi Vt. elnöke

IX. GERJE MENTI VADÁSZNAPOK

Szeptember 30-án megkezdődtek a IX. Gerje menti vadásznapok. Az immár hagyományossá vált gyermekvadásznapon a szövetség működési területén lévő településekről (Cegléd, Törtel, Ceglédbercel, Pusztavacs, Albertirsa, Pilis) mintegy 170 gyermek tanulta játékos formában a vadászmesterség alapjait. Csapatokba szervezve járták a vadászösvényt, keresték a vadat az erdőben, a földön, a bokrokon és a fák ágai között egyaránt. Íjjal lőttek célba, vadásztotót töltöttek ki, így adva számot természetismeretből. Apró figyelmességgel vendégül is láttuk őket, stílszerűen Vadász csokival és üdítővel. A három helyezett csapat egy-egy tortával is gazdagodott.

Délután *Bitay Márton Örs*, az FM államtitkára nyitotta meg a „Rég múlt vadászpillanatok" című kiállítást, amely a magyar vadászat kultikus pillanatait örökítette meg.

Szombaton reggel a Pipacs Vadászkürtegyüttes köszöntötte a megjelenteket, majd a terítékbika behozatala után a pilisi egyházak képviselői kérték áldásukat a vadásznapra és a vadászokra.

Megszokott, hogy a Gerje menti vadásznapoknak tematikája van. Az idén sem volt ez másképpen – ezúttal a hagyományos vadászati módokat mutatták be: a hagyományos vadászati módok sokszínűségéről, valamint kialakulásuk történetéről Ambrózy Árpád tartott előadást az egybegyűlteknek.

Nagy sikerük volt az agarászoknak és a solymászoknak. A vendégek örömmel próbálták ki tudásukat az íjjal. A Kurultáj hagyományőrzők életképénél a gyermekek számára vadászi hétpróba letételére volt lehetőség. Akinek sikerült, amellett, hogy kapott egy csokit, ajándékba még „Hétpróbás" is lett!

A délután folyamán egymást érték a műsorok: *Erdélyi Tamás* többszörös „szarvasbőgő" magyar bajnok szórakoztatta a közönséget tudományával, továbbá a Gerje-party fúvósok adtak koncertet. A tombolanyeremények kisorsolásakor már tetőfokán volt a hangulat, ami fergeteges utcabálban csúcsosodott ki, amelyhez az Illusion Band szolgáltatta a zenét.

Kitüntetést kaptak:

- **Magyar Vadászatért Érdemérem:** *Pekker Péter*;
- **Nimród-érem:** *Kemenár Pál*, *Láng Lóránt*, *Pető Zoltán*, *Tóth István*;
- **Hubertus-kereszt arany fokozata:** *Tóth Sándor*;
- **Hubertus-kereszt bronz fokozata:** *Szabó Zoltán*.

Mihály János

A Pest megyei legidősebb vadászhölgy születésnapjára

Alig két évvel a Diana Vadászhölgy Klub megalakítását követően nagyszabású trófeakiállításra készültünk a Budai Várban. A hely patinája megkövetelte a kiállítás magas színvonalát, sokszínűségét, a látogatók elkápráztatását. A trófeákat a klub tagjai bocsátották rendelkezésünkre a kiállítás idejére. Egyik társunk egy kiváló gímagancsot ajánlott fel, amiért úgy döntöttünk Bán Beatrixszal, a klub elnökével, hogy elmegyünk mi, személyesen, hisz a tulajdonosa nem is lakik messze. Csengetésünkre egy mosolygó kék szemű, fehér hajú hölgy nyitott ajtót: Detky Jánosné, Joci néni. A trófeát elvittük, majd vissza is szállítottuk, amikor is már hosszasan elidőzhettünk nála, hallgattuk vadásztörténeteit, nézegettük a régi fényképeket, és megcsodáltuk a lakásban elhelyezett trófeákat. Bár próbáltam megbecsülni Joci néni korát – természetesen jócskán alá lőve a számnak –, fürgesége, pörgő észjárása, mindenre kiterjedő figyelme nem hitette el velem, hogy 79 éves. Korát sosem tagadta le, mi több, büszkén vállalta, hogy gyermekeitől, unokáitól külön háztartásban élve, egyedül intézi dolgait, vadászik, ápolja kertjét, és a Dianákra találva él igencsak aktív társadalmi életet.

Azóta eltelt 11 év, és Joci néni idén 90 éves. Nemcsak a magyar vadászhölgyek között ismert a neve, hanem a szomszédos országok Dianái között is. Szeretik és tisztelik éppúgy, mint mi mindnyájan, akik ismerhetjük személyesen.

A tiszafüredi kislány 1926. december 30-án született, két fiútestvére után harmadik gyermekként. Boldog gyermekéveit a Tisza mellett töltötte. Tanulmányait a helyi elemi iskola után az apácáknál folytatta, majd Budapesten, a Kertészeti Egyetemen tanult tovább. Aztán jött a háború, és ellehetetlenítette számára a tanulást, majd az azt követő államosítás magát a normális életet is. Fiatal házasokként költözniük kellett a férjével, megszűnt az addig megszerzett egzisztencia, az otthon biztonsága. Évek teltek el, míg újra helyreállt a rend, és Detky János közgazdász fegyvert kapott, s újra vadászhatott. Jocika mellette tanult és szerelmesedett bele a vadászatba. Minél többet látott és tapasztalt, annál nagyobb lett a vonzalom, a vadászat szenvedélye magával ragadta. Egy életre. A Gerecse gyönyörű tája csalogatta, szabad idejük nagy részét itt töltötték. Míg Jánost az apróvad csábította, addig feleségét a vaddisznó és a gímszarvas vadászata. A harmónia teljes volt közöttük. Férje halálát követően is fenntartotta társasági tagságát, fiával vagy éppen egyedül hódolva e nemes szenvedélynek. Humora, jókedve átsegítette a nehéz időszakokon is, kiegyensúlyozottsága és vidámsága sok barátot szerzett neki.

A Dianák között is gyorsan nagy népszerűségnek örvendett. Nem ítélkezve, de a véleményét mindig megmondva, kedves természetével mindnyájunk barátja lett. Az élet apró dolgainak is örülni tudó ember, akitől van mit tanulnunk. A klub nemzet-

közi kapcsolatainak kialakításában, ápolásában is jelentős szerepet játszik.

Mozgalmas évtized áll mögöttünk, programok tucatjai, közös vadászatok vagy épp rendezvények látogatása, bel- és külföldi utazások, melyek alatt megismerhettük egymást. Személyében egy mindnyájunkra figyelő, aggódó nagymamát kaptunk, aki szomorú, ha baj ér bennünket, és boldog, ha látja, minden rendben „csemetéivel". Barátság ez, sőt több annál! Nem két hasonló korú ember pajtássága, hanem az idősebb szeretete a fiatalabb iránt és a fiatal tisztelete az idősebb felé teszi mélyebbé a kapcsolatot. Jocika törékeny alakja, csillogó tekintete elmaradhatatlan a közös programokról, vadászatokról. Kívánom, hogy még nagyon sokáig élvezhessük társaságát!

Joci néni, Isten éltessen jó egészségben és szeretetben, nagyon sokáig!

a Dianák nevében
Bíró Gabriella

Az év madara 2016-ban a haris

Egyre kevesebben ismerik ezt a madarat, sok ember a faj nevét vagy népi elnevezéseit hallva (pl. hars, kétkés), azt se tudja, hová tegye az említett *„valamit"*. Persze még aki ismeri is, egyáltalán nem biztos, hogy valaha is látott már élőben, ugyanis egy rendkívül rejtőzködő életet élő, napjainkban már kifejezetten ritkának számító fajról van szó.

A haris természetes körülmények között az üde gyepes élőhelyeket kedveli, melyek kiterjedése az elmúlt évtizedekben folyamatosan csökkent, illetve a gyepként megmaradtak hasznosítása is egyre intenzívebbé vált. Napjainkban az európai állomány nagyobb része már szénatermelésre használt agrárgyepekben, illetve nemrég felhagyott, másodlagos területeken él. A modern gazdálkodás (pl. gépesített gyors kaszálás) azonban kifejezetten kedvezőtlenül érinti, ezért az állományok mérete az utóbbi évtizedekben az egész elterjedési területen nagyon lecsökkent.

A nyugati országokhoz képest hazánkban még viszonylag jelentős állománya él (500–2000 pár), ami azonban már csak töredéke az évtizedekkel ezelőttinek. A legtöbb harist É–ÉK-Magyarországon, a Bereg–Szatmári-síkon, illetve a Bodrogzug, a Bodrogköz, a Hegyköz, valamint a Cserehát és a Putnoki-dombság területén találjuk. Különösen fontos költőhelyek a kisebb vízfolyások völgyei (pl. Szuha-, Bódva-völgy), illetve a Tiszát és a Bodrogot kísérő árterületek. A Dunántúlról a legtöbb előfordulási adata a Zselicség, a Hegyhát és Belső-Somogy területéről ismert, de az állományok itt jóval kisebbek.

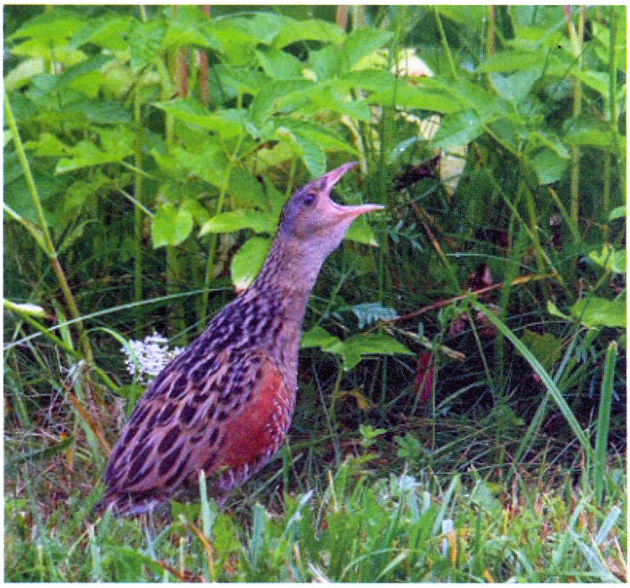

A haris nagyon rejtett életet él, a költőhelyeket egyedül a hímek jellegzetes, harsogó nászhangja alapján lehet beazonosítani, mely sík területen szélcsendes időben akár 1,5 km távolságra is elhallatszik. A madarak afrikai telelésükből későn, általában május elején térnek vissza, majd néhány nap elteltével intenzív *„recsegésbe"* kezdenek. A haris poligám párzási rendszerben élő, két fészekaljat nevelő faj (vagyis az adott évben egy hím több tojóval és egy tojó több hímmel is párba állhat). A sikeresen párba állt, illetve az egy adott területen tojóhoz nem jutó hímek újabb párzási lehetőségeket keresnek, ekkor – a gyűrűzési adatok alapján –akár ezer km-nél nagyobb távolságra is elmozognak.

A madarak olyan élőhelyekhez ragaszkodnak, ahol a vegetáció magassága meghaladja a 20 cm-t, és olyan sűrűségű, mely nem teszi nehézkessé mozgásukat. Elkerülik azokat a helyeket, ahol az évek alatt felhalmozódó és összetömörödő elhalt növényzet jelentősen nehezíti járásukat és a táplálékszerzést. A haris költési ideje és a megfelelő mennyiségű és minőségű szénát eredményező kaszálás ideje szinte teljesen átfedi egymást, így teljesen egyértelmű, hogy a sikeres szaporodás a gépesített kaszálás időbeli ütemezésének és módjának függvénye. A tojások lerakása május végén–június elején történik, a fiókák 18-19 nap múlva kelnek ki. Ebben az időszakban bármilyen módszerrel végzett kaszálás végzetes. A fiókák gyorsan nőnek, kb. két hét alatt önállóvá válnak, így később, irányított kaszálás mellett, esélyük lehet a túlélésre. Míg kintről befelé történő, beszorító kaszálás esetén a fiókák 90–100%-a elpusztul, addig a kiszorító mód „csak" 20–25%-os pusztulás okoz a fiókák között. Azt tapasztalták, hogy a sávos kaszálás majdnem olyan rossz, mint a koncentrikus, ugyanis a zavarásra szétszaladó fiókák (nem a tojót követik) kevesebb irányba menekülhetnek. Úgy tűnik, hogy felnőtt madarak viszonylag ritkán esnek áldozatul ebben az időszakban, nem úgy, mint augusztusban, amikor vedlenek. A harisok júliusban második költésbe kezdenek, ezek a fiókák augusztus második felében önállósodnak. A kutatások szerint annak érdekében, hogy a populáció önfenntartó legyen, az egyedek közel felének két fészekaljat kell produkálnia évente. Szabályozás nélkül a közép- és nyugat-európai állományok esetében csak kevés példánynak van erre esélye, a kaszálás 1–1,5 hónapos elhalasztása a fontosabb költőhelyeken nem jelent megoldást.

A haris kiemelt természetvédelmi oltalom alatt áll (Natura 2000 jelölőfaj, és fokozottan védett), ezért jelenléte lehetőséget ad más gyeplakó fajok vagy akár egész élőlényközösségek megőrzésére, vagyis ún. ernyőfaj.

A korábban közönséges harist hazánkban is vadászták, de Chernel István 1899-ben írott *„Magyarország madarai"* című könyvében írja, hogy *„húsa olajos ízű, így nem mindenkinek van ínyére"*. Élőhelyén felzavarva is csak ritkán repül messzebbre 50-60 méternél, a kellő rejtőzést nyújtó részeken azonnal leszáll. Nem véletlenül írták vadászatáról már 100 évvel ezelőtt is, hogy *„lövése nem okoz izgalmat, mert a lehető legkönnyebb – hisz a rossz puskásokról mondják csak: még a harist is elhibázza"*. Ritkasága és védettsége miatt a vadászat Európában már nem igazán fenyegeti, jelentős károkat okoz azonban a mediterrán régióban végzett kíméletlen vadászata. Csak Észak-Afrikában több tízezer példány esik évente áldozatul a hálókkal és automata fegyverekkel felszerelkezett orvvadászoknak.

Dr. Boldogh Sándor András

KUTYÁS HÍREK
2016

A Magyar Véreb Egylet május 7-én Katalinpusztán, az Ipoly Erdő Zrt. Váci Erdészetének vadászterületén vérebelővizsgát rendezett mesterséges vércsapán. A sikeres elővizsgát tett hat bajor hegyi véreb a vadászkamara és a Vérebegylet közötti megállapodás alapján utánkereső VAV-igazolványt kapott.

Az Országos Magyar Vadászkamara a vizslafajták tartásának és vadászatra való kiképzésének ösztönzésére, legfőképpen a hagyományos vizslás vadászat sokszínűségének bemutatására és kultúrájának népszerűsítésére ez évtől újraéleszti az egykor hagyományos CACT Országos Vizsla Főversenyt, amelyet először az 1971-es Vadászati Világkiállítást követő évben – a világkiállítás kísérőrendezvényeként megrendezett mindenes vizslaverseny sikerének folytatásaként –, az állami gazdaságokkal együttműködve, az akkori MAVOSZ rendezett meg, egészen a 1980-as évek végéig.

A vizslafőverseny többfordulós, a megyei válogatókat követően dunántúli és alföldi regionális versenyek kerültek lebonyolításra. Ezt követően került sor a CACT országos főverseny megrendezésére.

A CACT országos főverseny Pest megyei válogatójára 2016. szeptember 15-én került sor Cegléden, a Turul Vadásztársaság és az Irsavad Kft. segítségével. A regionális válogató Békés megyében (Békéscsabán) 2016. szeptember 24–25-én, a főverseny pedig ezt követően a VADEX Zrt.-nél (Soponyán) került megrendezésre 2016. október 14–15–16-án.

A Pest megyei válogatóversenyen négy vizslát vezettek fel a megye vadászai. A jó vizsla mellett egyetlen feltétele van a nevezésnek, hogy a vizslavezető vadászjeggyel rendelkezzék! A főverseny kupáját végül egy Bács-Kiskun megyei fiatal vadász nyerte el.

Az apróvadas VAV-vizsga Apajon, a tavalyi évhez hasonlóan és hasonló időpontban, október legvégén, az Apaj-Ürbőpusztai Természetvédő Vadásztársaság vadászterületén került megrendezésre. A vizsga előtti hétvégéken *Pálinkás István* hivatásos vadász – aki egyúttal nemzetközi szinten sikeres vizslavezető és vadászkutyateljesítmény-bíró – tartott gyakorlati felkészítést a kutyavezetőknek és kutyáiknak.

A fenti rendezvényeket 2017-ben várhatóan ismét megrendezik. A pontos időpontokról és helyszínekről a vadászkamaránál kapnak bővebb felvilágosítást az érdeklődők és a vizsgákra, versenyekre jelentkezők.

Török Zsolt
kynológiai szakbizottsági elnök

SOLYMÁSZOK FIGYELMÉBE

„Vadászterületen solymászni a jogosult hozzájárulásával lehet. A vadászmadár betanításához szükséges röpítés és műpedzés vadászati idényen kívül csak a jogosult által kijelölt területen végezhető." 79/2004 /V.4./ FVM rendelet 69. par. /2/:

Területi szervezetünk természetesen támogatja a solymászatot mint ősi magyar vadászati módot. Segíti a solymászokat, a ragadozó madárral való vadászatot, de arra kérjük solymász vadásztársainkat, hogy a röpítést csak az érintett vadászatra jogosulttal való egyeztetés, engedély beszerzése alapján tegyék meg!

Nagy István
titkár

A hivatásos vadászok helyzetének változásai a következő „üzemtervi" ciklusban

Amikor ezeket a sorokat írom (2016. 09. 26.), a vadászterületek kialakítására vonatkozó földtulajdonosi döntések egy bizonyos része már megszületett. Pest megye 98 érintett területéből 53 helyen függesztettek már ki a tulajdonosi ülés összehívására vonatkozó hirdetményt. 19 esetben már a döntés is megszületett arról, hogy ki legyen a közösség képviselője, és hogy kinek adják a haszonbérleti lehetőséget.

A megválasztott közös képviselők hatósági nyilvántartásba vétele jelenleg is folyik. Ezek az adatok nyilvánvalóan hatással lesznek, illetve döntően befolyásolják kollégáink hivatásos vadászként történő elhelyezkedését, munkalehetőségük megtartását.

Fontos tudni, hogy a módosított 1996. évi LV. törvény (Vtv.) a korábbinál nagyobb figyelmet fordít a hivatásos állomány helyzetének javítására. Talán a leglényegesebb változás, hogy megszünteti az úgynevezett „papírvadőrök" alkalmazásának a lehetőségét. Minden megkezdett 4000 ha után egy főállású, teljes munkaidőben foglalkoztatott, minimum középfokú végzettséggel rendelkező hivatásos vadászt kell alkalmazni.

Persze mint mindig, most is van némi kibúvó. A természetvédelmi őrök és az erdészeti szakszemélyzet, abban az esetben, ha működési területe legalább 80%-ban egybeesik a vadászterület általa kezelt részével, az előzőektől eltérően is alkalmazható. (A mindennapi életben ez ritkán előforduló eset, hiszen egy átlagos erdészkerület nem nagyobb 1000–1500 ha-nál.)

A hivatásos vadászok közvetlen irányítását végző vadászmesteri pozíció betöltését a Vtv. 50§ (2) bekezdése megfelelő végzettséghez köti, így a szakmai együttműködés „harmonikusabb" keretek között valósulhat meg. További védelmet jelent, hogy az 52§ (2) bekezdése, amely szerint a vadászatra jogosultat felfüggesztheti a hatóság mindaddig, amíg a hivatásos vadászokkal kapcsolatos, jogszabályban előírt kötelezettségeinek nem tesz eleget.

Új elemként került a törvénybe a tájegységi fővadász fogalma, aki szintén a szakmaiság hatékonyabb érvényesülésének a biztosítéka, és így a hivatásos vadászok érdekeinek egyik segítője.

Persze mindannyian tudjuk, hogy egy jogszabály annyit ér, amennyi megvalósul belőle. Reményeink szerint kiszámíthatóbb és rendezettebb lesz az életünk, nagyobb szakmai megbecsülésben lesz részünk.

Vadászüdvözlettel:
Guzsik Alfréd
hivatásos vadász osztályelnök

Fotó: Réti Zoltán

TRÓFEASZEMLÉK

GÍMBIKATRÓFEA-SZEMLE A PILISI PARKERDŐNÉL

A Pilisi Parkerdő Zrt. 79 918 ha-t kezel 5 vadászterületen, melyen évente mintegy 6000–6500 db nagyvad kerül terítékre. Az éves elejtésből cca. 1200 db a gímszarvas, amelyből mintegy 250 db a bika, 400 db a tehén, ill. ünő, valamint 550 db a borjú.

A Pilisi Parkerdő Zrt. vadászati tevékenységére a holisztikus megközelítés jellemző, ami annyit jelent, hogy a vadászat és a vadgazdálkodás elsősorban erdőökológiai és vadbiológiai alapokon, a vadászati gyakorlat legújabb tapasztalatain nyugszik. A vadgazdálkodás egyik legfőbb célja az egészséges erdei ökoszisztéma működőképességének támogatása, melynek természetesen a vadállomány is része. A vadászatot az erdők különböző (gazdasági, védelmi, közjóléti) rendeltetéseinek, fenntartható működésének szolgálatába kell állítani. Az erdők állapota rendkívül jól visszatükrözi a vadgazdálkodás minőségét és környezettel való viszonyát. A Pilisi Parkerdő Zrt. vadgazdálkodása fajban gazdag, sokszínű erdei ökoszisztémára törekszik, mely jobban alkalmazkodik a klímaváltozás várható hatásaihoz, nagyobb ellenálló képességet tanúsít a biotikus és abiotikus katasztrófahelyzetekben, szolgálja a természetvédelmi, turisztikai igényeket. Ez a megközelítés túlmutat a vadgazdálkodás hagyományos megközelítésén.

A Pilisi Parkerdő Zrt. által kezelt vadászterületeken meghatározó a közjóléti és a védelmi (természetvédelmi, tájképvédelmi) erdőfunkciók szerepe, ezért különösen fontos, hogy a Parkerdő nem mennyiségi, hanem minőségi vadállományra törekszik. Ennek megvalósítását szolgálják az egyes vadfajokra megállapított gazdálkodási irányelvek, melyek a gímszarvas esetében a következők:

- A gímszarvas a Pilisi Parkerdőnél a szabad területi vadgazdálkodás fő vadja, minden vadászterületünkön egyaránt előfordul.
- Cél, hogy minél kevesebb olyan középkorú bika kerüljön terítékre, mely még 1–4 évet maradhatott volna a területen.
- A vadásztatás során ne az agancsok nagysága, hanem a minőség és a kor együttesen legyen az elsődleges szempont a lőhetőség elbírálása során.
- A kívánatos minőségű (koronás) agancsot viselő érett bikák esetében a golyóérettség 11–14 év.

- Az állományban beállítandó ivararány **1,5 – 2,0 : 1** a bikák javára.
- A fentiek érdekében a nem selejtnek minősülő, koronás bikák éves elejtési számát üzemegységenként behatároljuk.
- A megfelelő vadsűrűség beállítása elsősorban a tarvad és a gyenge képességű bikák száma apasztásának eszközével érendő el.

A 8–10 éves korosztály a bikák esetében a legnehezebben bírálható, ezért itt a türelemnek és a szakmai munkának nagy szerepe van. A vadászat és a vadgazdálkodás szakmai minőségét fémjelzi, ha az állomány koreloszlása megfelelő. A koros bikák agancsa esztétikusabb és kívánatosabb a vendég számára, mint csupán a méret és a tömeg. Az idő előtt elejtett bikák esetében az igényes vadászvendégek megelégedése kisebb, és keserűbb az öröm még akkor is, ha az agancs méretben és küllemben egyébként megfelelő volt.

A Pilisi Parkerdő Zrt. az idei gímtrófeaszemléjét október 18-án tartotta a Budakeszi Arborétumban. A rendezvényt a vadászkürt felhangzását követően *Zambó Péter*, az erdőgazdaság vezérigazgatója nyitotta meg. Ezt követően *Csépányi Péter*, a Társaság főmérnöke tartott szakmai értékelést, külön kiemelve az idei, ill. az elmúlt évek gímbikaelejtéseinek számszerűsített adatait. A szakmai elemzést *Szabó Zoltán*nak, a Pest Megyei Kormányhivatal osztályvezetőjének értékelése követette, aki követendő példaként említette a Pilisi Parkerdő Zrt. eddigi, a gímállomány-gazdálkodás terén elért eredményeit, szakmai célkitűzését. A szemlén a hazai és külföldi vendégvadászok által a Társaság vadászterületein a bőgési szezonban elejtett 156 db gímbika trófeája közül 146 db-nál már megtörtént a hivatalos bírálat, mely során 3 arany-, 26 ezüst- és 44 bronzérmes lett a Nemzetközi Vadászati és Vadvédelmi Tanács (CIC) pontrendszere alapján. Így összességében a trófeák mintegy 50%-a ért el érmes minősítést. Az érdeklődők a rendezvényen összesen 144 trófeát tudtak megtekinteni az említett menynyiségből. A vadászati idényben elejtett és egyben a szemlén kiállított legnagyobb agancs 9,88 kg tömegű volt, 210,42 CIC-pontszámmal, amelyet a Budakeszi Erdészet vadászterületén hoztak terítékre. Az idei szarvasbőgés a változékony időjárás ellenére a korábbi évekhez hasonlóan eredményes volt. A rendezvény zárásaként a házigazda Budakeszi Erdészet ebéddel látta vendégül a résztvevőket.

A 2014–2015–2016-os évek gímbikaelejtéseinek összehasonlítása

	2016.	2015.	2014.
Bőgési szezonban elejtett összes gímbika (db), melyből:	156	179	187
Bírált trófea (db), melyből:	146	159	147
I. Érmes trófea (db – %), melyből:	73 db – 50,0%	83 db – 52,2%	76 db – 51,7%
arany minősítés (db – %)	3 db – 2,1%	7 db – 4,4%	4 db – 2,7%
ezüst minősítés (db – %)	26 db – 17,8%	21 db – 13,2%	21 db – 14,3%
bronz minősítés (db – %)	44 db – 30,1%	55 db – 34,6%	51 db – 34,7%
II. Hibás lelövés (db – %)	15 db – 10,3%	20 db – 12,6%	17 db – 11,6%
– 1 pont (db – %)	14 db – 9,6%	14 db – 8,8%	10 db – 6,8%
– 2 pont (db – %)	1 db – 0,7%	6 db – 3,8%	7 db – 4,8%
SZEMLÉN KIÁLLÍTOTT TRÓFEA (db)	144 db	152 db	157 db
Átlagos trófeasúly	5,7 kg	5,2 kg	5,7 kg
LEGNAGYOBB TRÓFEÁK (kg)			
1.	9,88 kg (Budakeszi Erdészet – 10 év)	10,19 kg (Gödöllő – 10 év)	10,80 kg (Gödöllő – 10 év)
2.	9,74 kg (Pilismaróti Erdészet – 8 év)	10,14 kg (Pilisszentkereszt – 11 év)	9,99 kg (Bajna – 10 év)
3.	9,31 kg (Bajnai Erdészet – 11 év)	9,78 kg (Valkó – 11 év)	9,77 kg (Pilismarót – 9 év)

XI. Délnyugat-cserháti Trófeaszemle Katalinpusztán

2016. október 15-én immáron tizenegyedik alkalommal rendeztük meg a Délnyugat-cserháti Trófeaszemlét az Ipoly Erdő Zrt. Katalinpusztai Kirándulóközpontjában. Az eső idén is elkerült minket, ahogy azt tette az előző 10 évben is.

A szemle különlegessége, hogy a térség vadászatra jogosultjai a működésük formájától függetlenül (Vt., Ftk., egyesület, állami erdőgazdaságok) hozzák el évről évre a területeiken esett gímbikák trófeáját. Így a Cserhát délnyugati részén (lásd térkép) vadászó vadásztársaink átfogó képet kaphatnak a térség gímállományáról, illetve annak változásáról.

Az Ipoly Erdő Zrt. Nyugat-Cserháti és Váci Erdészete által szervezett eseményen a Cserhát délnyugati részén gazdálkodó 21 vadászatra jogosult közül 19 vett részt és bocsátotta szemlére a bőgésben esett 255 bikából 150 gímbika trófeáját. A 21 vadászatra jogosult összeszámított vadászterülete mintegy 120 ezer ha. A terület egyharmada esik Pest megyébe, melyen 8 vadászatra jogosult gazdálkodik, míg a kétharmad része Nógrád megyében található, 13 vadászatra jogosult kezelésében. A Délnyugat-Cserhátban a 2016–17. vadászati évben összesen 1646 db gímszarvast terveztek terítékre hozni, melyből 441 db volt a tervezett bikák száma. A bőgésben a terv 58%-a, azaz 255 db bika került terítékre. Legnagyobb örömünkre a jogosultak évről évre egyre több bikát hoznak el, idén a bőgésben esett bikák 59%-át mutathattuk be a mustrán. A Délnyugat-Cserhátban bőgésben elejtett bikák 44%-a lett érmes, míg 16%-a kapott mínuszpontot. Az érmes bikák aránya az elmúlt évek átlagához képest 12%-kal nőtt, míg a mínuszpontosok aránya az előző évhez 4%-kal emelkedett. A fenti adatok a Nógrád és Pest megyei vadászati hatóságoktól származnak, akik hagyományosan, a szemlét megelőző napokban, kihelyezett bírálatot tartanak Katalinpusztán.

A szemlét hagyományosan szombati napon rendezzük meg, hogy a hivatásos kollégákon kívül minél több spotvadásznak és „civil" érdeklődőnek is lehetősége legyen részt venni a vadászok egyik kiemelkedő ünnepén.

Idén közel ötszázan látogattak el rendezvényünkre, ahol a trófeákon kívül számos érdekes programmal készültünk a vadászó és nem vadászó közönség, valamint a gyermekek számára. Az ifjúság nagy örömmel fogadta a játszóteret, az íjászatot, a légpuskalövészetet és a hangyavasutat. A felnőttek a finom vadételekkel és jófajta helyi borokkal terített asztalok mellett mesélhették el egymásnak legújabb vadászkalandjaikat. Az idei szemle során két vadásztársunk is kitüntetést vehetett át. *Nagy István* kamarai titkár *Schült Ferenc*nek a Nimród-érmet, *Guzsik Alfréd*nak pedig az OMVK Aranyérmét adta át.

A délnyugat-cserháti terület adatai	Terv		Bőgésben esett bika	Érmes	Mínusz-pontos	Trófeaszemlén bemutatott
	Gím összes	Bika				
Pest megyei rész (db)	442	81	70	42	11	56
Pest megyei rész (%)			86	60	16	80
Átlagsúly (kg)			6,6			
Nógrád megyei rész (db)	1204	360	185	71	30	94
Nógrád megyei rész (%)			51	38	16	51
Átlagsúly (kg)			5,29			
Összesen (db)	1646	441	255	113	41	150
Összesen (%)			58	44	16	59
Átlagsúly összesen (kg)			5,64			

A korábbi évek gyakorlatának megfelelően, a közönség idén is megválasztotta az év bikáját, valamint az év selejt bikáját.

Az év bikája az Ipoly Erdő Zrt. Váci Erdészeténél került terítékre; az elejtő *Rottenbacher Mihály*, kísérője *Oszaczki Attila* volt, a bika agancsának 24 órás tömege 9,95 kg. Az év selejt bikáját az Agroméra Zrt. területén ejtette el *Bíró Zoltán*; a bika agancsának 24 órás tömege 5,18 kg. Ezúton is gratulálunk!

Köszönjük ama vadásztársak, vadászatra jogosultak közreműködését, akik meghívásunkat elfogadva elhozták trófeáikat, ellátogattak a szemlénkre. Természetesen jövőre is szeretettel várunk mindenkit a bőgés után, október derekán Katalinpusztára. Az egész napos szemlére és a kísérőprogramokra való tekintettel, érdemes a megye távolabbi részeiről is célba venni a Kirándulóközpontot!

Dobó István – Kemény Ákos

Pusztavacsi Trófeaszemle

Jó, ha tudja a közös képviselő

Azzal szeretném kezdeni, hogy minden le van írva a törvényben (1996 évi LV) és az ehhez kapcsolódó vhr-ben, de tudom, hogy nem várható el egy átlagvadásztól, hogy a paragrafusokat betűre bemagolja. Ezért néhány – általam fontosnak tartott – dologra felhívnám a figyelmet (persze a teljesség igénye nélkül).

Azzal kell kezdenem, hogy „szerintem" kicsit pongyolán van megfogalmazva a jogszabály. Mindjárt az elején: a hirdetményen csak annyit kell feltüntetni, hogy több mint 20% tulajdonos kezdeményezte az ülés összehívását. Nem kötelező felírni, hogy kik és milyen területtel, tulajdonosi vagy meghatalmazotti mivoltukban hívták össze az ülést. Az ülés összehívásának szabályszerűségét, a hirdetmények megfelelőségét, a kifüggesztés és levétel szabályosságát csak a vadászati hatóság vizsgálhatja a megválasztott közös képviselő nyilvántartásba vételi kérelmének befogadásakor (véleményem szerint az ülésen megjelent és saját szavazási jogosultságát már igazolt résztvevőknek a kezdeményezés szabályosságának vizsgálata tekintetében nincs jogosultságuk).

Tételezzük fel, hogy minden napirendi pontot normálisan végigtárgyalt és határozatban elfogadott a közgyűlés. Döntöttek a képviselő személyéről, a képviselet formájáról, a közösség működési szabályairól, benne a képviselő Ft-ban meghatározott díjazásáról, valamint a vadászati jog hasznosításáról, a haszonbérlőről (akinek a haszonbérleti lehetőséget felkínálja a tulajdonosi közösség) és persze a Ft/ha/év bruttó haszonbérleti díjról, amit a közös képviselőnek érvényesítenie kell a bérleti szerződésben. Mi következik ez után?

Az ülést követő 15 napon belül a megválasztott közös képviselőnek kell kezdeményeznie a (megyei) vadászati hatóságnál a nyilvántartásba vételét. Csatolnia kell

- a NÉBIH honlapjáról letölthető – kitöltött – kérelemmintát (a vhr mellékletében is megtalálható);
- az ülésről készített, hitelesített (két tanú és jegyzőkönyvvezető által aláírt) határozatok kivonatát – ezt a kivonatot minden érintett önkormányzatnál tájékoztatás céljából, legalább 15 napra ki kell függesztenie a közös képviselőnek (Pest megyében a nyilvántartásba vételhez a hitelesített jegyzőkönyvet is kéri a hatóság);
- magánszemély esetében (képviselő) erkölcsi bizonyítványt és egy nyilatkozatot, hogy a képviselő nem áll a törvény által meghatározott kizáró vagy összeférhetetlenségi feltételek alatt;
- a hirdetményeket, amelyeket leigazoltak az önkormányzatok és a megyei hatóság, hogy kifüggesztésük és levételük a szabályoknak megfelelően történt;
- továbbá vinni kell még a „pénztárcát", mert egy 20 000 Ft-os csekket is fog kapni a képviselő (a nyilvántartásba vétel államigazgatási eljárási illetéke).

A képviselő (akit a felsoroltak benyújtását követően nyilvántartásba vettek) ezután kötheti meg a bérleti szerződést a haszonbérlővel. A haszonbérlőnek kell ezt követően kezdeményeznie a vadászatra jogosultként való nyilvántartásba vételét (de ez már egy következő eljárás).

Guzsik Alfréd
hivatásos vadász osztályelnök

Vadászati, természetismereti táborok

Ebben az évben is sikeresen rendeztük meg nyári vadásztáborainkat. Az első táborunk 2016. 07. 11–17. (Csergezán Pál vadásztábor), a második pedig 2016. 25–31. (Teleki Sámuel vadásztábor) tartott. A két táborban összesen 78 gyermek vett részt, közöttük Erdélyből, Szerbiából és Szlovákiából érkezett vadászpalánták is erősítették a csapatot.

Hagyományainkat követték a tábor gerincét képező szakmai programok, amelyek alatt a résztvevők sokat hallottak és tanultak a vadászati kultúráról, vadászható vadfajainkról, a vadászati módokról, az állathangutánzásról, az őzhívás fortélyairól, a vadászkürtjelekről, vadászkutyákról, az apportírozásról és utánkeresésről, a fegyverismeretről, erdő- és természetismeretről, kisragadozóinkról, ragadozó madarainkról és arról is, hogyan és kiből lehet jó vadász. Megismerkedtünk a táborok nevét viselő elődök (Csergezán Pál és Teleki Sámuel) életútjával, valamint újra meglátogattuk és megtekintettük a térségben lévő vadászati emlékhelyeket is. Érdekes és hasznos előadást hallottunk a „ A szemét gond, de a hulladék hasznos lehet" című program keretében a hulladékgazdálkodásról és szemétkezelésről (szelektív hulladékgyűjtésről), majd tejfölöspohárból, parafából játékokat készítettünk (újrahasznosítás). Kis csoportokban vadlesekre jártunk, kirándultunk a Gyadai-tanösvényen, egész napos túrán vettünk részt a Kóspallag–Királyrét túraútvonalon. Ismét izgalmas programjaink közé tartozott az éjszakai túra, az íjászat és lövészet, valamint a solymászbemutató is.

A szakmai programokon kívül a gyermekek sport- és kézműves foglalkozásokon vehettek részt (természeti agyagkép készítése, papírvirág-készítés, bőrözés, rafiázás, terméskép készítése). Egész héten csapatversenyek, vetélkedők zajlottak.

Minden résztvevőnek készítettünk emléklapokat, érdemeik szerint okleveleket, vadásztábori sapkákat, melyeken az OMVK Pest megyei logója is szerepel a tábori logó mellett. Ezenkívül emlékkönyveket, kulcstartókat, bicskákat, elemlámpákat és a Dénes Natur Műhely vadászati témájú könyveit is megkapták a legügyesebbek.

Utolsó napon írásos véleményt kértünk a gyerekektől „Tábori élményeim" címen. Ebből kiderült, hogy melyik programok tetszettek nekik a legjobban. Mindenki nagyon jól érezte magát, jól összebarátkoztak, sokat tanultak a vadászatról, és sokan ígérték a következő évi jelentkezésüket is.

Köszönöm munkatársaim és a program résztvevői nevében az OMVK fővárosi és Pest megyei területi szervezetének segítségét és támogatását.

Ifj. Kemenes Miklós

Látogatói szemmel a X. Vadgasztronómiai Fesztiválon. Soponyán

2016. szeptember 3.

Ha szakújságíró lennék, akkor azzal kezdhetném a beszámolómat, hogy a megnyitó során a színpadon helyet foglaló hivatalos vendégek a beszédük során az alábbi dolgokat emelték ki. Azonban nem teszem, mert bevallom, látogatóként engem teljesen más dolgok érdekeltek. A nagy rendezvények kényes pontja a parkolás, amit nagyszerűen megoldottak a szervezők egy közeli füves mezőn. A fesztivál területére árnyas fasor alatt vitt az utam, ami jólesett azon a kora őszi napsütéses szombati délelőttön. A belépő karszalag mellé lehetett kóstolójegyet is vásárolni, ami egy gasztronómiai fesztiválon igazán javasolt. Több mint 60 csapat – állami erdőgazdaságok, vadásztársaságok – vett részt a főzőversenyen, akik csak az aznap reggeli sorsoláson tudták meg, hogy milyen vadból is kell ételt készíteniük. Mire a látogatók többsége megérkezett, már javában készültek a raguk, pörköltek vagy éppen grillen a húsok.

Nekem az Ipoly Erdő Zrt. színeiben induló Börzsönyi Medvék kondérjába és grillrácsára sikerült mélyebb betekintést nyernem. Udvariasan és meg-megújuló lendülettel állták a látogatók rohamait. Fáradhatatlanul szeletelték a vadhúsból készült szalámikat a kóstolótálakra, s kínálták az egyre éhesebb érdeklődőket. Nagy sikert aratott a grillezett szarvashús és a hagymás szarvaspörkölt is, amelyből éppen csak sikerült megmenteni a zsúrinek való adagot. A díjkiosztást nem vártam meg, de a szubjektív véleményem az, hogy isteni ízletes volt, amit kóstoltam!

Ezenkívül is rengeteg látnivaló akadt: óriásbográcsban szarvashúsból főzték a pörköltet, vaddisznók sültek nyárson, erdei termékekből készült portékákat kínáltak az árusok, volt trófeakiállítás, valamint a színpadon is különböző előadók léptek fel. Kicsik és nagyok is találhattak a kedvükre való szórakozást. Úgy gondolom, a fesztivál lehetőséget kínált arra, hogy laikusként betekintsek a vadgasztronómiába. Hálásan gondolok a kiállítókra, a főzőverseny résztvevőire, különösen az Ipoly Erdő Zrt. munkatársaira (sajnos név szerint nem tudom őket felsorolni), akik áldozatos munkájukkal, a hétvégéjüket is feláldozva hozzájárultak ahhoz, hogy mi, látogatók pozitív élményekkel térjünk haza.

Kiss Zi

Segítséget nyújt a Vadcoop Bvt.

A Vadcoop Bvt a kevésbé tehetős, valamint a terület nélkül maradt vadászok részére nyújt – megalakulása óta - vadászati lehetőséget. Hosszú évek gyakorlata, kiváló partneri kapcsolatok garantálják az élménydús és sikeres vadászatokat. A részletes tudnivalók saját honlapunkon (www.vadcoop.hu),
a Facebook-on, továbbá a Nimród Vadászlapban havonta megjelenő „Vadcoop Hírek"-ben elérhetők. Központi irodánkban szóban is felvilágosítást kaphat minderről: 365-1005 H.-SZ.-P.

Várunk minden természetszerető és vadászatszerető vadászt tagjaink sorába! Érdemes Vadcoop Bvt. tagnak lenni ! Várjuk jelentkezését!
A Vadcoop Bvt. vezetősége

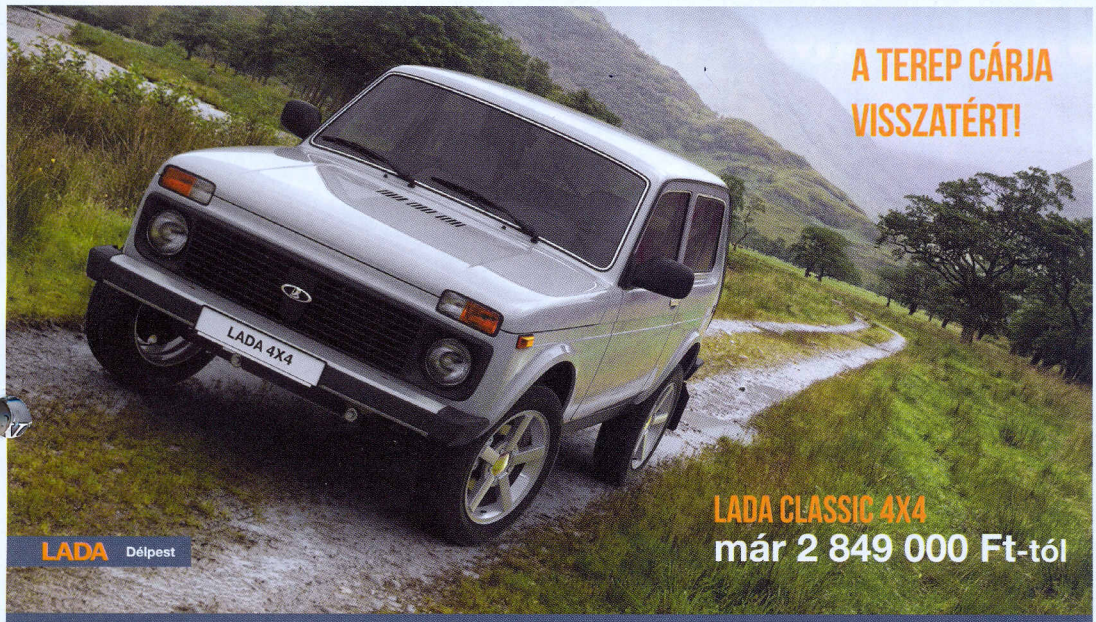

Erdőn-mezőn, hegyen-völgyön, hóban-sárban, amerre a madár se jár. LADA Classic 4x4, ez a jól ismert, sokat bizonyított autó bárhova elviszi. Négykerék-meghajtás, felező, kapcsolható differenciálzár, plusz erő és megbízhatóság. Egy ilyen terepjáróval nincs akadály!

Jelen ár 2016. szeptember 1-től visszavonásig vagy új árlista kiadásáig érvényes. A feltüntetett ár az áfát és regisztrációs adót tartalmazza. **LADA 4x4 Classic** Vegyes fogyasztás: 9,5 (liter/100 km). CO_2 kibocsátás: 216 (g/km). A fotó illusztráció.

1194 Budapest, Hofherr Albert utca 38.
www.ladadelpest.hu
061 280 1533

LADA

HUBERTUS Vadásziskola

VADÁSZVIZSGÁRA felkészítő tanfolyamok helyszínei:
GÖDÖLLŐ • SZIGETHALOM • IREGSZEMCSE

Mezőőri tanfolyamot évente több alaklommal indítunk.

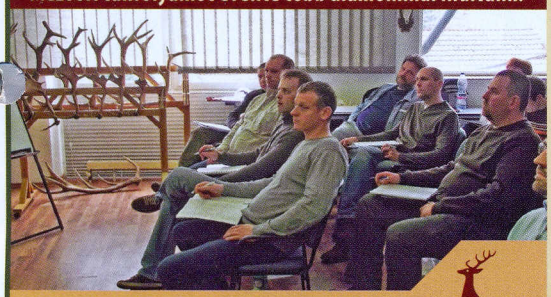

Érdeklődés, jelentkezés: HUBERTUS Kft.
2100 Gödöllő, Dózsa György út 28. (Gubritzky Mária)
Tel: (+36) 28-610-975, (+36) 30-228-42-81, fax: (+36) 28-610-980
E-mail: hubertus@hubertus.com, www.hubertus.com, www.hubertusvadasziskola.hu

HUBERTUS

HUBERTUS Kft.
MEGVÁSÁROLHATÓ SZAKKÖNYVEINK

HUBERTUS Kft.
2100 Gödöllő, Dózsa Gy. u. 28.
E-mail: hubertus@hubertus.com
Tel.: (06) 28 610-975, +36 (30) 228-42-78
Információ: www.hubertus.com
www.hubertusvadasziskola.hu

HUBERTUS

Főszerkesztő: Nagy István • *A szerkesztőség tagjai:* Guzsik Alfréd, Kemenes Miklós, Rácz Gábor, Rózsa Róbert • *Nyelvi lektor:* Gellér Tibor • *Címlapfotó:* Blaumann Ödön
Megjelent 11 400 példányban • *Nyomás:* Elektroproduct Nyomdaipari Kft,
Szerkesztőség címe: 1051 Budapest, Nádor u. 34.
Tel: (06-1) 311-9608; e-mail: omvkpest@t-online.hu

JÓ VADÁSZATOT!
Kellemes karácsonyt és eredményekben gazdag boldog új évet kívánunk!
Fotó: Réti Zoltán